



## **CENTRALE DI ALLARME**

# **X64GP**

*CENTRALE ALLARME IBRIDA*

## **MANUALE DI INSTALLAZIONE**



## NOTE IMPORTANTI

- Il seguente manuale è stato redatto allo scopo di fornire assistenza agli utenti che utilizzano il sistema. Tutti coloro che utilizzano i sistemi elencati nel seguente manuale devono essere debitamente autorizzati.
- Le informazioni contenute in questo manuale sono solo di carattere informativo e di proprietà di AMC Elettronica s.r.l.
- Tutte le informazioni contenute nel presente manuale sono soggette a modifiche senza preavviso.
- Ogni parte del seguente manuale deve essere interpretata ed utilizzata solo per gli scopi per le quali è stato redatto, l'utilizzo diverso da quanto prescritto deve essere autorizzato da AMC Elettronica s.r.l., pena la decadenza della garanzia.
- Tutti i marchi, simboli ed esempi contenuti nel seguente manuale appartengono ai rispettivi aventi diritto.

## GARANZIA

AMC Elettronica s.r.l. garantisce un prodotto privo di difetti di lavorazione.

Dato che il prodotto non viene installato dalla casa produttrice e può essere utilizzato assieme ad altri prodotti non realizzati da AMC Elettronica s.r.l., il costruttore non garantisce e non si ritiene responsabile di danni e/o furti o altri tipi di problematiche derivanti da una errata installazione e/o configurazione del sistema.

La garanzia pertanto non copre:

- uso improprio dell'apparecchiatura
- errori di programmazione o negligenza da parte di chi installa
- manipolazioni e vandalismo
- usura del prodotto
- fulmini, inondazioni, fuoco.

AMC Elettronica s.r.l. si riserva la facoltà di riparare o sostituire il prodotto difettoso nel limite stabilito di 24 mesi.

Un uso differente da quanto indicato nel presente manuale invaliderà la garanzia.

L'installazione deve essere eseguita a regola d'arte da personale specializzato.

## CONFORMITÀ

AMC Elettronica s.r.l. dichiara che le centrali d'allarme intrusione della serie X sono conformi ai requisiti ed alle disposizioni stabilite dalla direttiva 1999/5/CE. Scaricabili sul sito [www.amcelettronica.com](http://www.amcelettronica.com)

## NORME DI RIFERIMENTO

Tutti i prodotti menzionati nel seguente manuale sono conformi alle norme:

EN 50131-1 + EN 50131-3 + EN 50131-6 (Sistemi di allarme - Sistemi di allarme antintrusione e antirapina)  
EN 50136-1 + EN 50136-2 (Sistemi di allarme - Sistemi ed apparati di trasmissione allarmi)

di seguito l'elenco dei prodotti:

X64GP: centrale di allarme

UNIKA: Tastiera di comando

KLCD: tastiera di comando

KLIGHT: tastiera di comando

KLIGHT plus: tastiera di comando con 2 linee (In/Out)

KRadio800

Expr800

KXIN: scheda espansione ingressi (opzionale)

KXOUT: scheda espansione uscite (opzionale)

Trasformatore 25VA

Trasformatore 30VA



**AMC Elettronica s.r.l.**  
**Via Pascoli 359**  
**22040 Alzate Brianza**  
**Como**  
**Italy**  
**Tel. +39031632780**  
**Fax +39031632781**  
**Info@amcelettronica.com**  
**www.amcelettronica.com**

## **CONTENUTO DELLA CONFEZIONE**

Nella scatola di cartone sono contenuti:

- Box plastico o Metallico con all'interno:
  - Scheda Centrale di Allarme
  - Trasformatore
  - Cablaggio di terra
  - Portafusibile
  - Resistenze di bilanciamenti (8 da 1K - 8 da 2K2)
  - sacchettino contenente viti per il l'assemblaggio delle parti e la chiusura del contenitore
  - Etichetta adesiva Dati
  - Manuale d'uso UTENTE

### **L'imballaggio non contiene:**

- kit Tamper Antistrappo Antiapertura (obbligatorio per l'approvazione EN)
- Manuale di Installazione
- Batteria di backup
- Software di programmazione **InstallDBExplorer**
- fisher per il fissaggio a muro del Box plastico

Il materiale non incluso può essere acquistato, eccetto il Software di programmazione e il Manuale di Installazione che possono essere scaricati dal nostro sito: **www.amcelettronica.com**

## INTRODUZIONE

La **X64GP** è una centrale ibrida (zone filari/radio) progettata per la protezione di aree residenziali, conforme alle Norme: **EN 50131-1 + EN 50131-3 + EN 50131-6 (Sistemi di allarme - Sistemi di allarme antintrusione e antirapina) EN 50136-1 + EN 50136-2 2013 (Sistemi di allarme - Sistemi ed apparati di trasmissione allarmi)**

La Centrale è equipaggiata con 8 zone filari espandibili a 64, con l'ausilio di espansioni collegate sul bus seriale.

La ricevente radio integrata ha la possibilità di memorizzare 52 dispositivi radio (20 telecomandi, 4 sirene, 32 dispositivi). E' possibile inoltre collegare, sempre sul Bus, un'ulteriore ricevitore radio (K-radio800 o Expr800), che permette di raddoppiare il numero dei dispositivi radio memorizzabili.

## COMUNICAZIONE ALLARMI

**X64GP** è in grado di notificare una o più situazioni di ALLARME, RAPINA, GUASTO E MANOMISSIONE con differenti vettori:  
- modulo GSM e GPRS (opzionale) - **tipo ATS3/SP3 riferito a EN 50136-2:2013 \*\***

**\*\* per assicurare la classificazione SP3 il Test Periodico deve essere programmato con periodicità di 30 minuti; per la classificazione SP2, il test deve essere programmato con periodicità 25 ore.**

**Vedi la tabella seguente, con le possibili opzioni**

## NOTIFICHE - DESCRIZIONE E CONFIGURAZIONE

Le notifiche di situazioni di Allarme, Rapina, Intrusione, Guasto e Manomissione, devono essere segnalati tramite ATS e tramite Sirena, in accordo con i requisiti specificati nella seguente tabella, per assicurare la certificazione EN 50131-1:2013 con rispettivo Grado di certificazione.

Optione A	programmare 2 uscite Sirena Interna + dispositivo di comunicazione SP2 (PSTN o GSM/GPRS o LAN)
Optione B	Sirena Autoalimentata + dispositivo di comunicazione SP2 (PSTN o GSM/GPRS o LAN)
Optione D	dispositivo di comunicazione SP3 (PSTN o GSM/GPRS o LAN) con chiamata di Esistenza in vita ogni 30'

## LIVELLI DI ACCESSO

La Norma EN 50131 definisce i seguenti livelli di accesso:

**Livello 1:** accesso da qualsiasi persona (nessun codice richiesto)

**Livello 2:** accesso di Utente con codice. Il Livello2 consente l'accesso ad una persona che usa il sistema, ARMA/DISARMA e può effettuare tutte le operazioni che la norma EN 50131 permette. Questo livello consente l'ingresso ad un codice di livello 3 (installatore)

**Livello 3:** Installatore. Questo livello è riferito a persona o gruppo di persone che programmeranno tutte le funzioni della centrale, in accordo con le regole dell'EN e in accordo con le specifiche necessità dell'utente Finale, utente di LIVELLO 2. Un'altra importante funzione del Livello3 è spiegare ad un Utente di Livello 2, come utilizzare il Sistema, una volta programmato.

**Livello 4:** questo Livello è quello di accesso del Produttore, che permette di modificare la funzionalità interna del sistema. L'utente di questo livello (Produttore) è obbligato a progettare e costruire il Sistema seguendo le attuali Norme di prodotto.

## MEMORIA EVENTI

Il sistema ha una memoria per la registrazione di tutti gli eventi prodotti dalla centrale, per un numero massimo di 1000. Quando viene raggiunto il numero massimo di eventi memorizzabili, procederà man mano con la cancellazione dell'evento più vecchio (dei 1000 memorizzati).

**Tutti gli eventi sono registrati in una memoria EEPROM, quindi non cancellabile. Rimangono in memoria anche in caso di assenza di alimentazione.**

La cancellazione degli eventi può essere effettuata solo dal costruttore.

## DISPOSITIVI PER IL CONTROLLO DEL SISTEMA

Ci sono 3 tipi di dispositivi per il controllo della centrale:

Tipo A: Klcd e Klight

Tipo B: Klight plus

Tipo C: Unika tastiera touch screen

vedere maggiori dettagli in questo manuale.

Nelle tabelle seguenti le principali caratteristiche:

CARATTERISTICHE	X64GP
zone filari	8 - 64
zone radio	64
uscite	2 a bordo espandibili a 14 con espansioni uscite
codici utente/chiavi/telecomandi	64
aree	8
gruppi	4
tastiere	8
prese - lettori proxy	8
memoria eventi	1000
numeri telefonici	8 per SMS + 8 per protocolli digitali
altri ingressi	linea TAMPER (AP) - TAMPER contenitore
PC software	si
gestione remota GPRS	Software o Apps (Apple - Android)
programmatori timer	8 per ogni Giorno

SPECIFICHE ELETTRICHE	X64GP
Alimentazione	230 VAC -15% + 10% 50Hz
Fusibile di Protezione	F500mAL 250V
Tensione di Uscita	13.8 V
Range Tensione	9 - 16 V
Assorbimento Max	0.2A
Consumo scheda	170mA@18V ~
Max corrente Uscita	1.5A
Tensione Ripple Max	400mV
Corrente ricarica Batteria Max	500mA
back up battery	12V 7Ah
Max Corrente Terminali Load	<b>0.9A</b>
Alimentazione Tipo (EN50131)	type A
Dimensioni	H = 255mm - L = 300mm - P = 88mm
Peso	1.5kg

CONDIZIONI AMBIENTALI	KLIGHT - KLIGHT plus - Kradio800 - Expr800 - KXIN - KXOUT - X64GP
Classe Ambientale	class II
Temperatura	-10 °C - + 40 °C
Massima Umidità	75% (non-condensata)

## MONTAGGIO A MURO BOX PLASTICO

La centrale si assembla in un box plastico, di materiale ABS (acrilonitrile-butadiene-stirene), UL94 V-0, con bromurati ritardanti di fiamma, senza PBB / PBDE.

Dimensioni: H = 255mm - L = 300mm - P = 88mm

Per l'installazione del pannello sulla parete, scegliere un luogo non facilmente accessibile a persone sconosciute. Per la foratura del muro, nella figura seguente vengono rappresentate le misure delle distanze dei fori del box plastico.

**IMPORTANTE** : effettuare anche la foratura per il montaggio del Tamper antiapertura.

Forare, avendo cura di non danneggiare le tubazioni nella parte posteriore della parete.

Inserire in ogni foro 1 fisher con diametro di 6mm.

Far scorrere i cavi attraverso i fori previsti.

Fissare il box sul muro, utilizzando le specifiche viti per i fisher da 6mm.

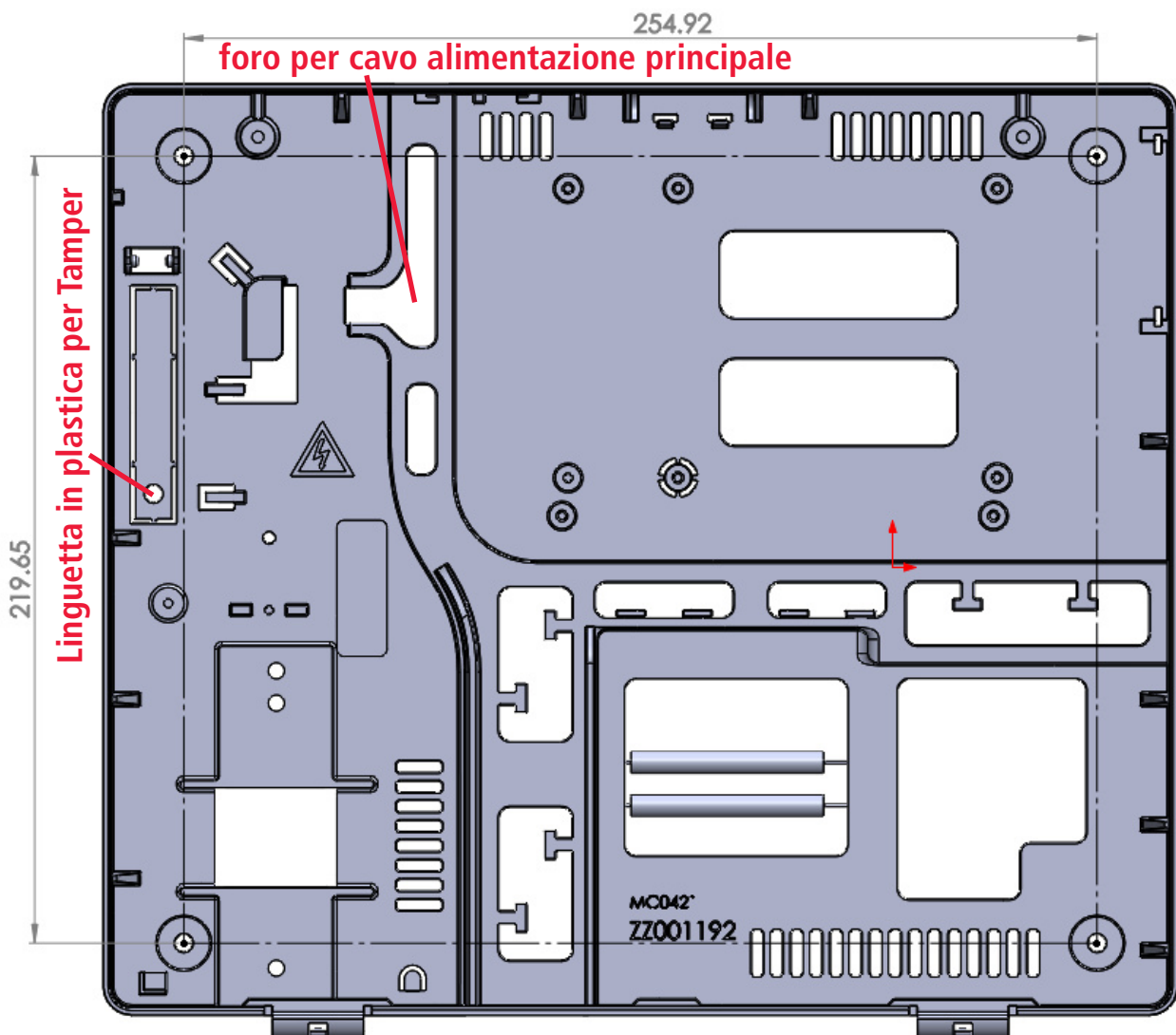

## TAMPER DI PROTEZIONE

Fissare la linguetta di plastica per antimanomissione, con la corretta vite per il fisher da 6 mm.

Il Tamper è fatto per proteggere la centrale dall'apertura o dalla rimozione del box.

Nella figure seguenti viene mostrato come montare il Tamper Antimanomissione:

- Fissare sulla parete la stecca di plastica con tasselli diametro 6 mm (fisher) Fig.6
- Fissare l'interruttore antimanomissione nella fessura Fig1 e Fig.2
- Collegare i terminali del cablaggio del Tamper alla presa presente sulla centrale Fig.3
- Rimuovere la torretta di plastica dal fondo della scatola Fig.4
- Inserire la torretta nell'apposita sede presente sul coperchio del Box plastico Fig.5

In questo modo il sistema è protetto dall'apertura e dalla rimozione

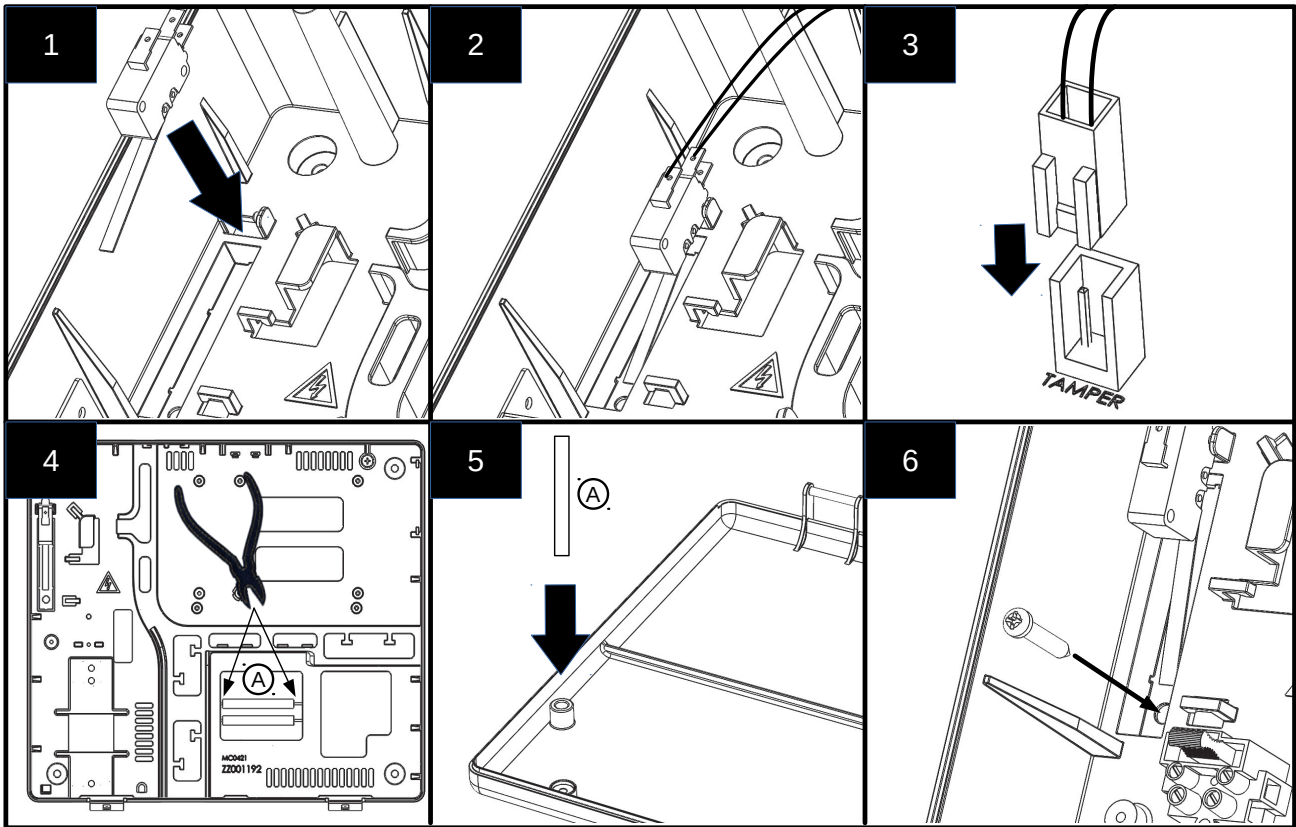

## CABLAGGIO ALIMENTAZIONE PRINCIPALE E COLLEGAMENTO DI TERRA

Una volta fissato il box alla parete, procedere con il collegamento del cablaggio dei cavi di alimentazione:

L'alimentazione della centrale deve essere separata e deve essere prelevata direttamente dal quadro elettrico principale del luogo. La linea di alimentazione deve essere protetta da dispositivi di sezionamento e protezione in conformità alla normativa vigente. La centrale deve essere collegata dopo un dispositivo interruttore da 16A con il tipo di curva di funzionamento C, con conduttori di alimentazione (compresa terra) con sezione minima di 1,5 mm<sup>2</sup>.

Il collegamento elettrico nel box e alla centrale deve essere come nella figura qui sotto riportata:

- collegare fase, neutro e terra direttamente nell'alloggiamento del fusibile (vedi fig. di sinistra)
- collegare la scheda all'alimentazione come indicato in figura (fig. di destra)
- fare in modo che il collegamento di terra sia come mostrato nella figura a pagina seguente

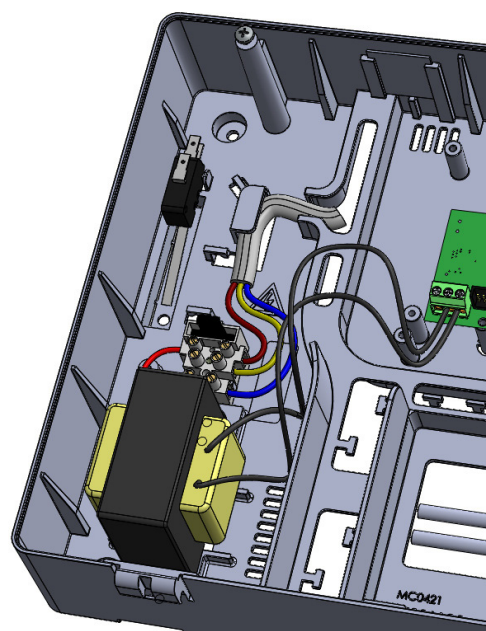
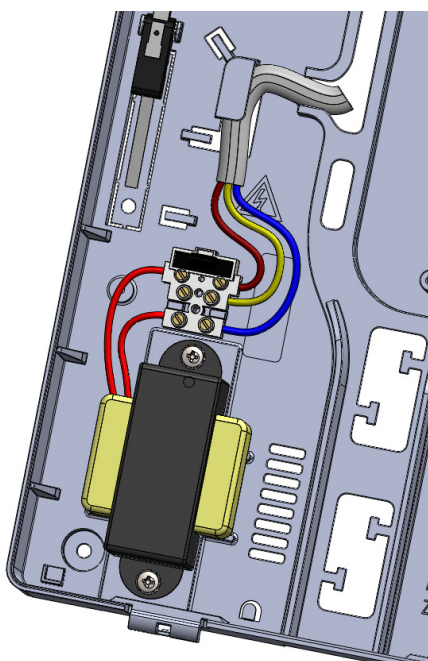

**IMPORTANTE:** Prestare massima attenzione durante il collegamento dei cablaggi

**IMPORTANTE:** Per evitare scosse elettriche, cablare il sistema senza la presenza dell'alimentazione

Collegare cablaggio di terra come indicato in figura:

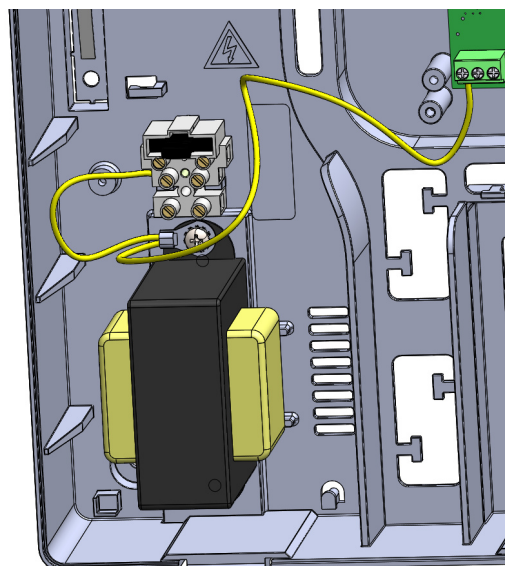

Un esempio del sistema cablato

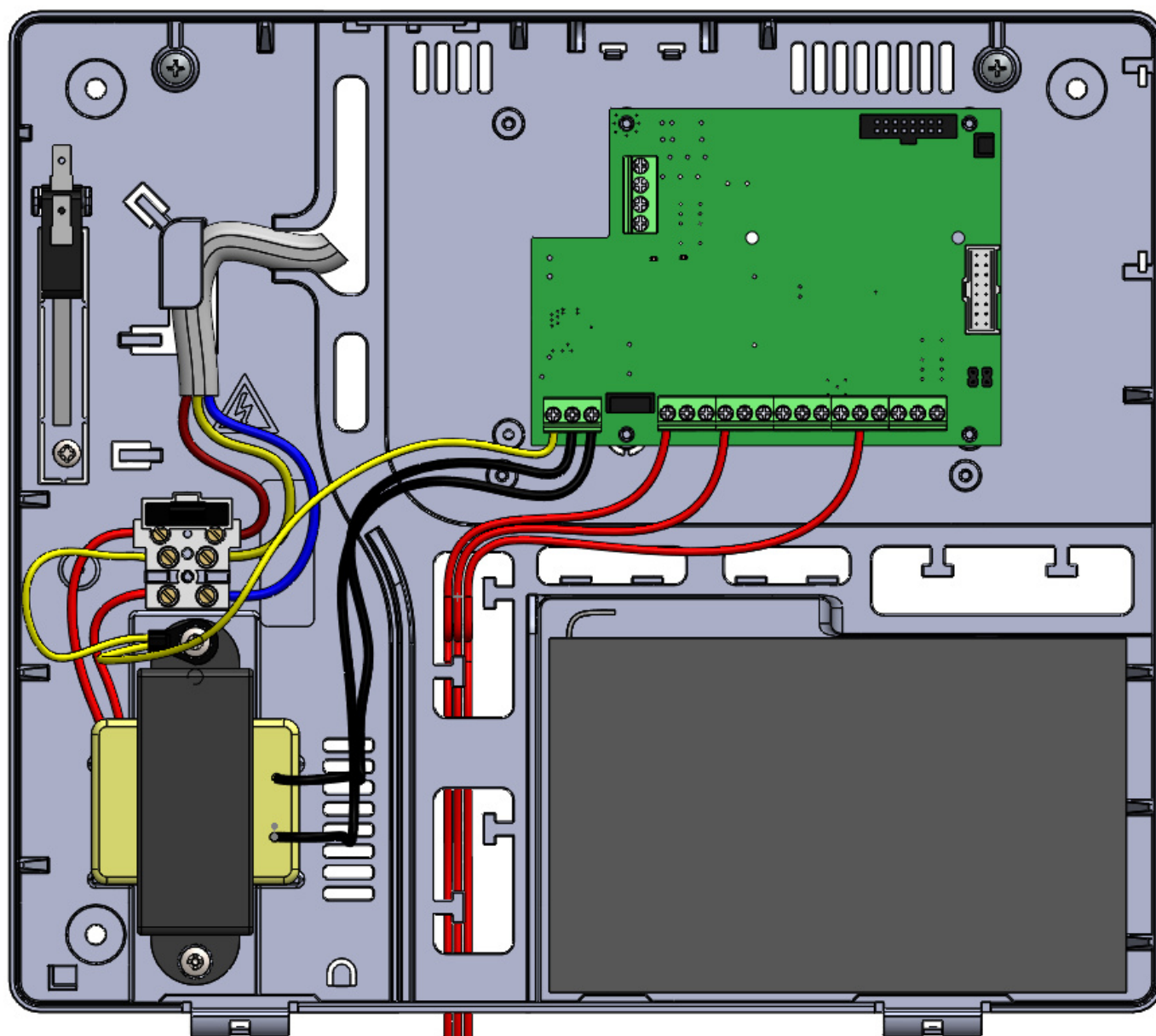

## BATTERIA DI BACKUP

Il box della centrale permette l'alloggiamento batterie al piombo di 7Ah con grado di infiammabilità UL94-HB o superiore.

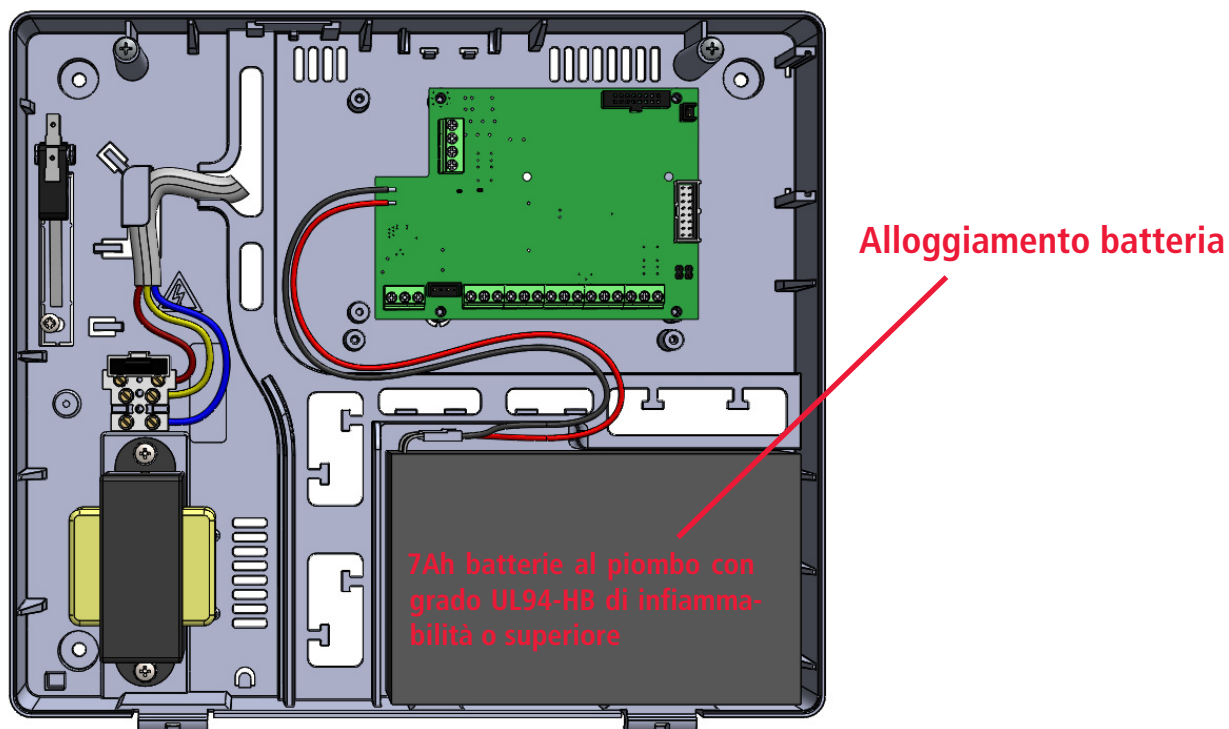

Per collegare la batteria utilizzare i terminali nero e rosso della centrale, come in figura (rosso: positivo - nero: negativo)  
La batteria è la seconda fonte di alimentazione principale del sistema e funziona in caso di mancanza dei 230V dell'alimentazione principale. Il sistema controlla lo stato della batteria ogni 10 sec.. Quando il livello della batteria scende sotto i 10,4 V il sistema notificherà in tastiera "Batteria Scarica" (led evento acceso). Quando la tensione tornerà sopra 11.4V il sistema notificherà il corretto livello di carica della batteria.

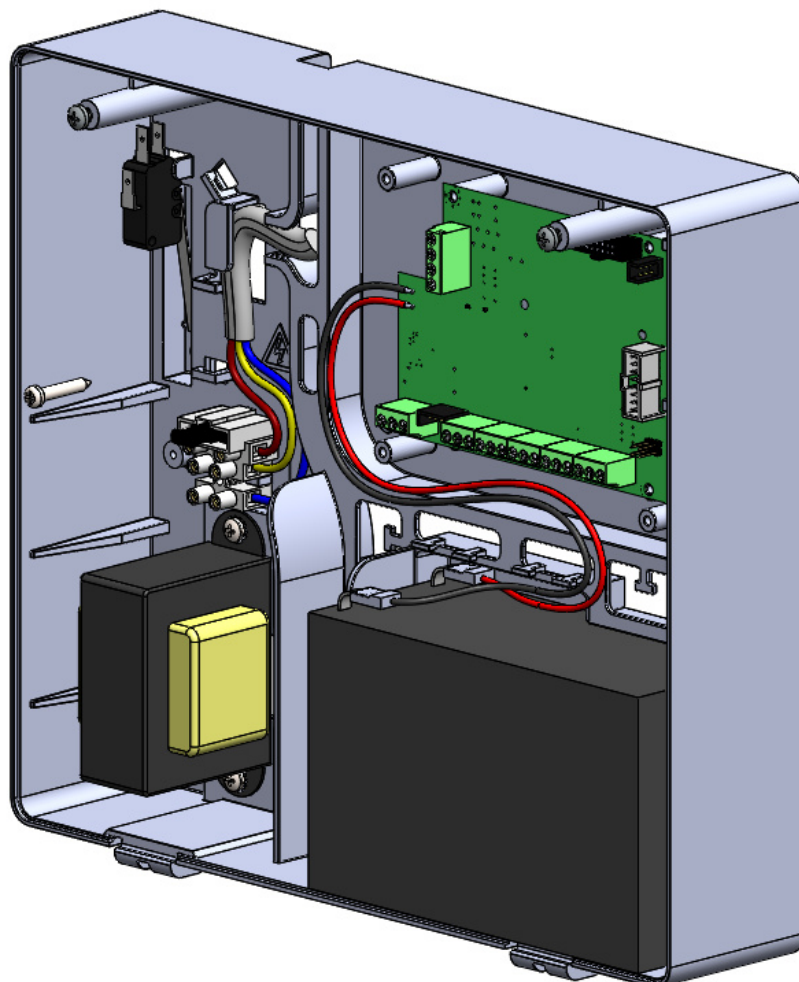

## X64GP SCHEDA PRINCIPALE

La scheda principale è il nucleo centrale del sistema, i vari moduli di espansione vengono collegati ad essa tramite bus seriale RS 485, di seguito le caratteristiche e collegamenti

## X64GP DESCRIZIONE SCHEDA E COLLEGAMENTI

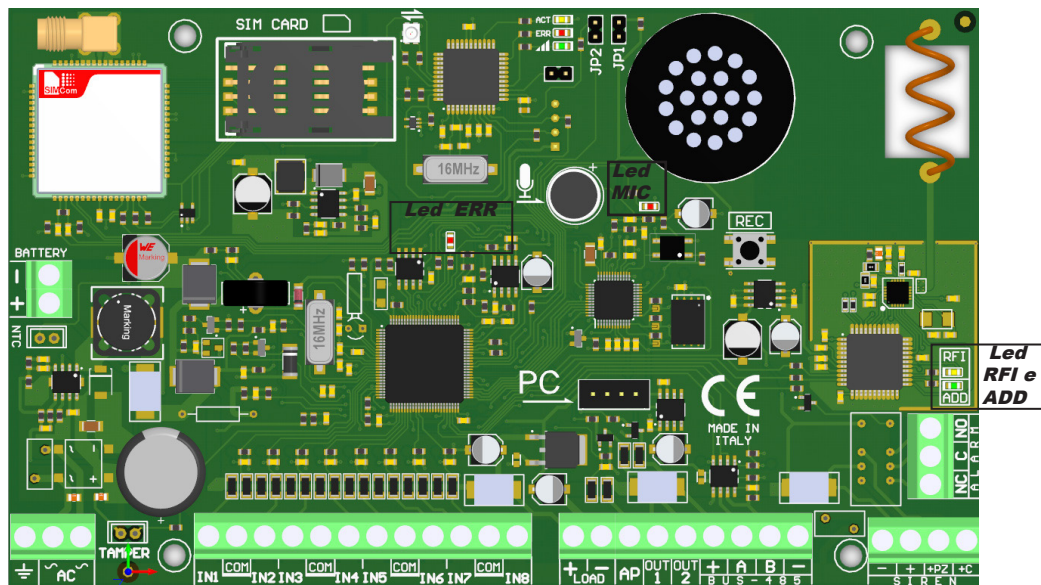

## X64GP TERMINALI

BATTERY = terminali + - per batteria tampone

AC e terra = collegamento al trasformatore di alimentazione 18Vac (disponibile da 25VA, 30VA) e morsetto di terra

IN1-2-3-4-5-6-7-8 = terminali ingressi

COM = riferimenti a negativo per gli ingressi

PC = connettore per collegamento a Personal Computer

AP = linea tamper con riferimento a negativo

LOADS (++) --) = alimentazione 13.8Vdc per dispositivi esterni

+ A B - (RS 485) = terminali del Bus per il collegamento delle periferiche (vedi capitolo su collegamento Bus)

SIREN = terminali comando sirene: + - terminali alimentazione sirena

+C = comando di positivo a mancare per la sirena esterna

+PZ = comando positivo a dare per la sirena interna

ALARM (nc - no - com) = relè in scambio libero per comando di allarme

OUT1-OUT2 = Uscite open-collector, programmabili - corrente massima 100mA

TAMPER = conettore collegamento a tamper antiapertura centrale (opzionale)

SIM CARD = sede alloggiamento SIM card, standard

TASTO REC = tasto registrazione messaggi vocali

SPK = morsetto linea vivavoce (da usare utilizzando una K-lcd VOICE)

Connettore Antenna = connettore standard SMA (GSM Antenna)

Jp1 Jp2 = Jumper per Aggiornamento firmware o reset centrale. Nel normale funzionamento DEVONO rimanere aperti

## JP1 AND JP2 JUMPER A BORDO SCHEDA

**TQuesti 2 Jumper devono rimanere APERTI.** Possono essere utilizzati per resettare la scheda e per aggiornare il firmware. Le indicazioni per l'utilizzo sono riportate nell'Istruzione di aggiornamento del FW della centrale.

## DESCRIZIONE DEI LED

Led rosso **ERR**:

- Acceso fisso = segnalazione Errore (no GSM - no 230Vac)
- Lampeggiante = batteria assente o carica bassa
- Spento = nessuna anomalia

Led rosso **MIC**:

- = lampeggiante o acceso fisso durante la registrazione dei messaggi vocali

Led segnalazione WIRELESS:

Led giallo **RFI** = 1 lampeggio indica trasmissione wireless (ricezione e / o trasmissione)

Led verde **ADD** = Indicatore indirizzo ricevitore (1 lampeggio indirizzo 1 - 2 lampeggi indirizzo 2)

LED	Indicazione	azione	description
Verde	Livello segnale	1 lampeggio	Scarso
		2 lampeggio	Sufficiente
		3 lampeggio	Buono
		4 lampeggio	Eccellente
Giallo	Attività modulo	OFF	Non pronto
		ON	Pronto
		lampeggio lento 1sec.	In chiamata o SMS in uscita
		lampeggio veloce 100ms	Chiamata in arrivo (quando connesso al Cloud)
Rosso	Inizializzazione	OFF	Corretto funzionamento
		ON	Errore di inizializzazione
Multicolore	Stato GPRS	OFF	Non usato
		Verde fisso	Pronto
		Verde lampeggiante (4")	In uso con Cloud
		Verde lampeggiante 100ms	Invio Dati
		Verde fisso per 1sec.	Ricevimento Dati
		Arancione lampeggiante 100ms	In connessione rete
		Arancione lampeggiante 1sec.	In connessione al Cloud
		Rosso acceso fisso	Errore di inizializzazione

## DISPOSITIVI PER IL CONTROLLO DEL SISTEMA

### K LIGHT PLUS (DISPOSITIVO DI TIPO B)

K Light Plus è una tastiera da collegare al bus RS485. E' dotata di 2 linee a bordo che si possono configurare come ingressi e/o uscite. K Light Plus è utilizzabile per programmare, Armare/Disarmare la centrale, è protetta dalle manomissioni di apertura e rimozione dal muro.

Per il fissaggio a muro utilizzare dei fisher di 4mm. Per la protezione di Antirimozione montare 1 fisher nel foro specifico (vedi fig.) Dopo il montaggio chiudere la scocca con la vite contenuta nel pacchetto (vedi fig.)

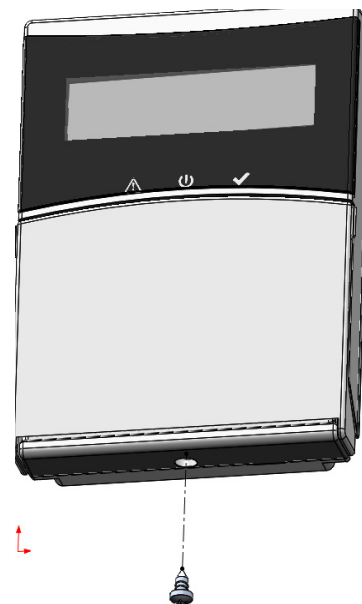
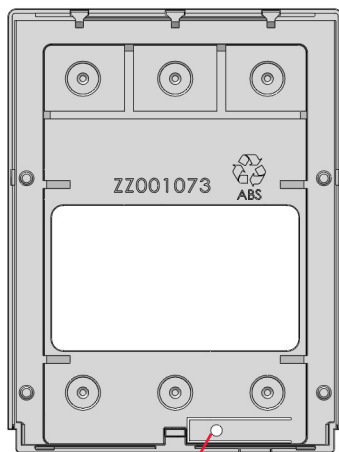
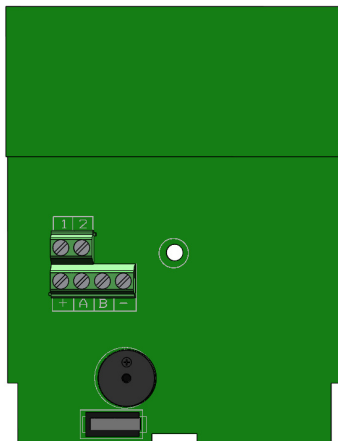

Alimentazione: 13.8Vdc  
Corrente Nominale: 25mA  
Corrente Massima: 160mA

+ A B - (RS 485) = terminali del Bus per il collegamento delle periferiche (vedi capitolo su collegamento Bus)

Terminali 1 - 2 = terminali programmabili come ingressi e/o uscite

### K LIGHT (DISPOSITIVO DI TIPO A)

K Light ha le stesse caratteristiche della K Light Plus (vedi sopra), tranne che NON dispone delle due linee configurabili come ingressi e/o uscite.

### K LCD (DISPOSITIVO DI TIPO A)

K LCD è una tastiera da collegare al bus RS485. K LCD è utilizzabile per programmare, Armare/Disarmare la centrale. E' protetta dalle manomissioni di apertura e rimozione dal muro.

Per il fissaggio a muro utilizzare dei fisher di 4mm. Per la protezione di Antirimozione montare 1 fisher nel foro specifico (vedi fig.)

K LCD terminali:

+ A B - (RS 485) = terminali del Bus per il collegamento delle periferiche (vedi capitolo su collegamento Bus)

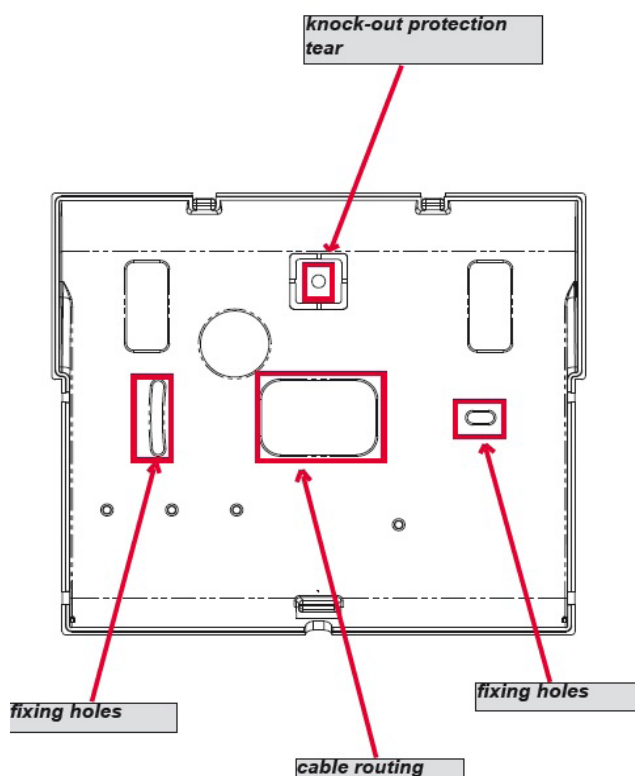
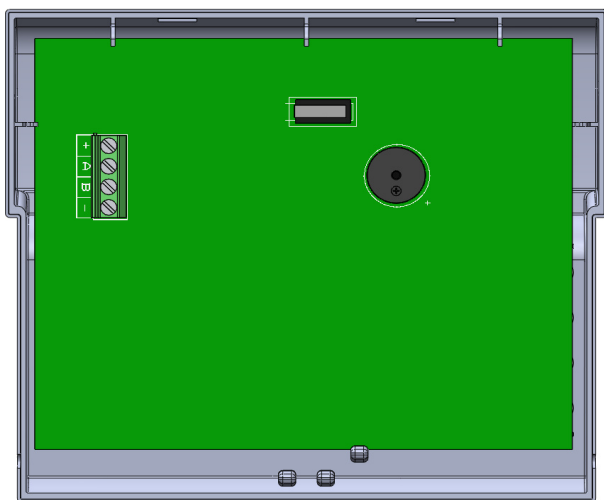

Alimentazione: 13.8Vdc  
Corrente Nominale: 25mA  
Corrente Massima: 160mA

## D BLUE (DISPOSITIVO DI TIPO B)

K BLUE è una tastiera da collegare al bus RS485. E' dotata di 2 linee a bordo che si possono configurare come ingressi e/o uscite. K Light Plus è utilizzabile per programmare, Armare/Disarmare la centrale, è protetta dalle manomissioni di apertura e rimozione dal muro.

Per il fissaggio a muro utilizzare dei fisher di 4mm. Per la protezione di Antirimozione montare 1 fisher nel foro specifico (vedi fig.)

Chiudere la cover della tastiera con la vite contenuta nella confezione (vedi fig.)

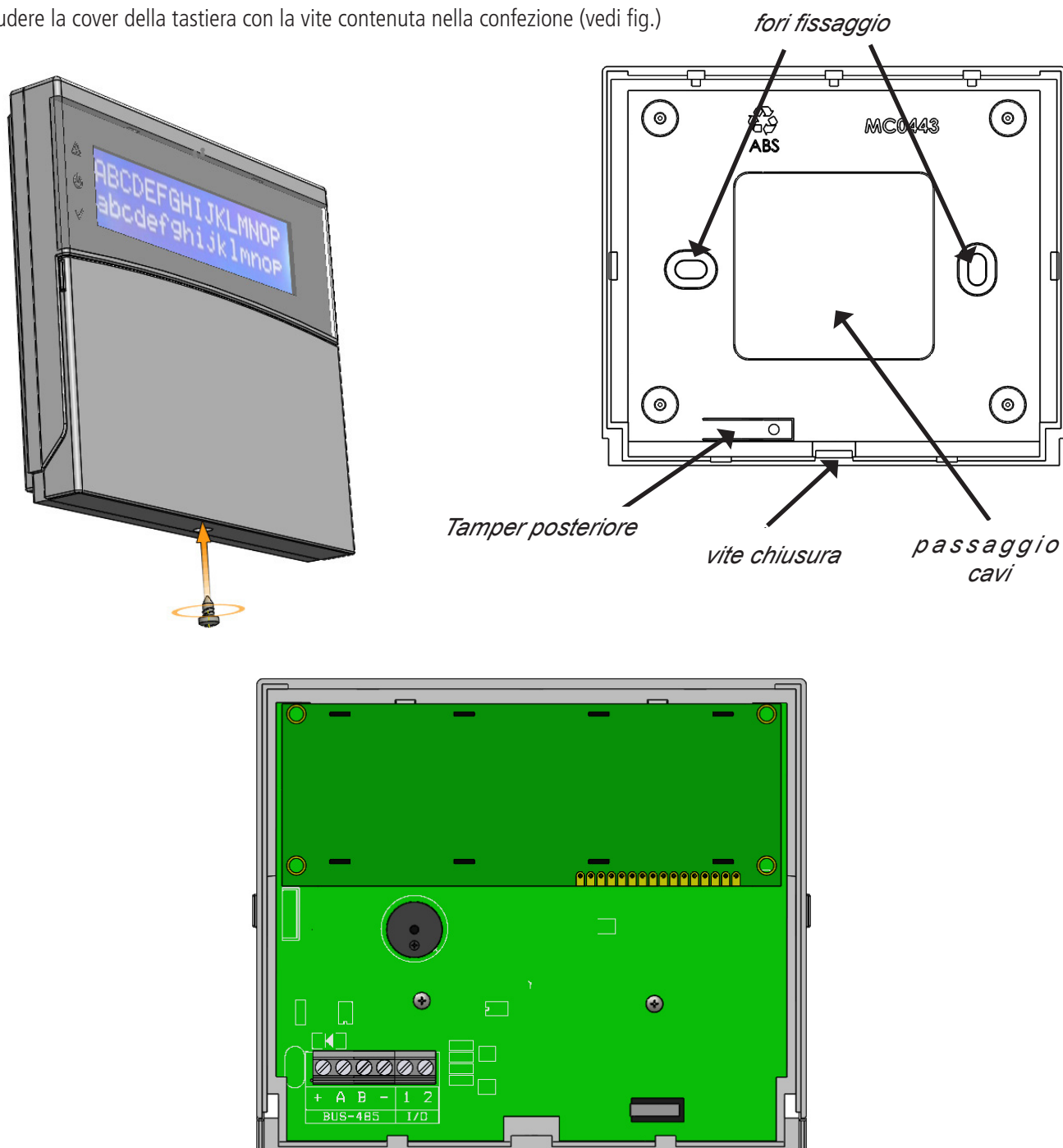

Tensione di Alimentazione: 13.8Vdc

Corrente assorbita: 35mA

Corrente Massima: 50mA

+ A B - (RS 485) = Terminali Bus collegamento periferiche (vedere capitolo collegamento bus)

Terminali 1 - 2 = terminali programmabili come ingressi e/o uscite

## K UNIKA (DISPOSITIVO DI TIPO C)

Unika è una tastiera da collegare al bus RS485. E' dotata di 2 linee a bordo che si possono configurare come ingressi e/o uscite. E' utilizzabile per programmare, Armare/Disarmare la centrale è protetta dalle manomissioni di apertura e rimozione dal muro. Per il fissaggio a muro utilizzare dei fisher di 4mm. Per la protezione di Antirimozione montare 1 fisher nel foro specifico (vedi fig.) Dopo il montaggio chiudere la scocca con la vite contenuta nel pacchetto (vedi fig.)

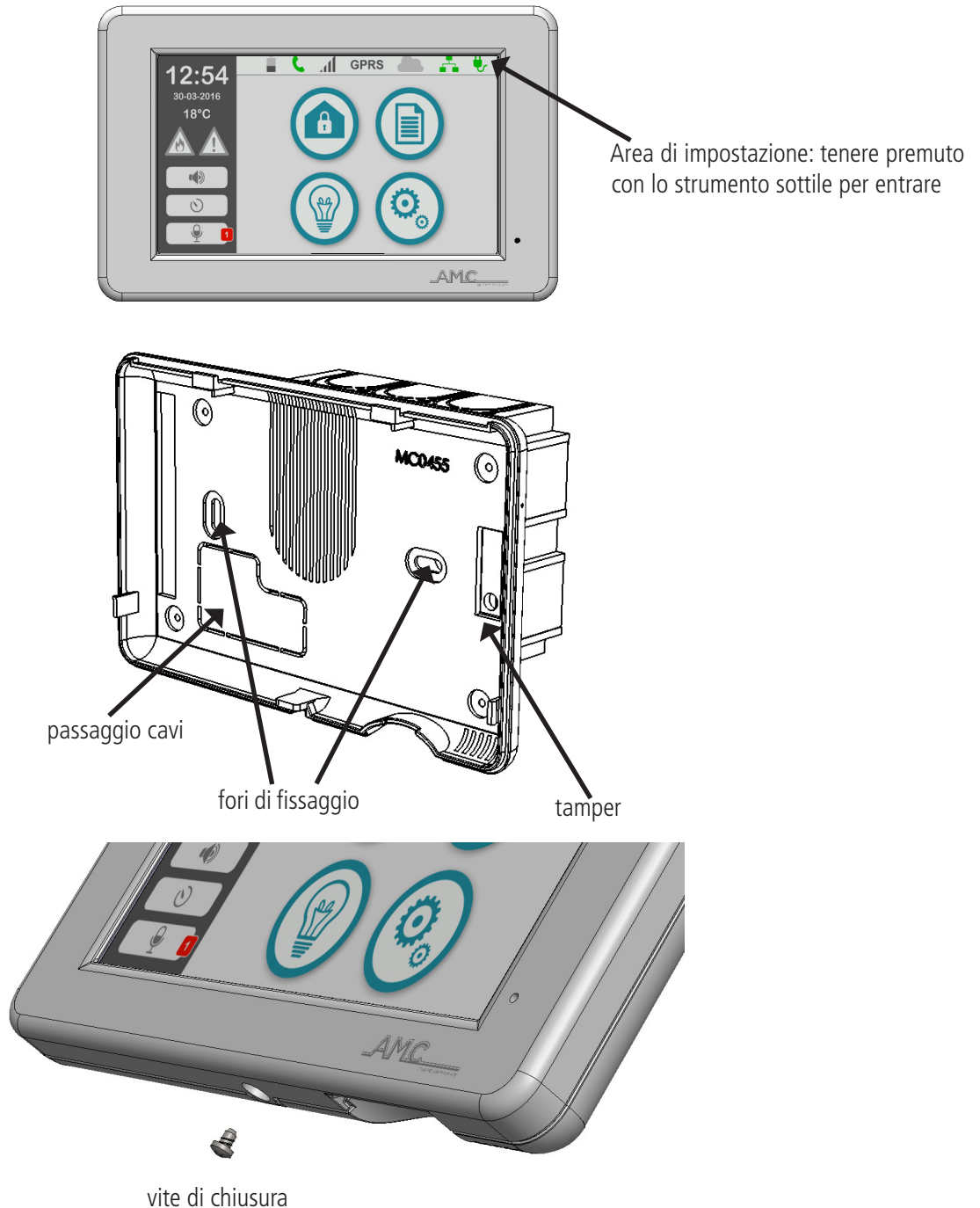

Tensione di alimentazione: 13.8Vdc

Corrente minima: 87mA

Corrente massima: 105mA

+ A B - (RS 485) = Terminali Bus collegamento periferiche (vedere capitolo collegamento bus)

Terminali 1 - 2 = terminali programmabili come ingressi e/o uscite

## KX MODULI : KXIN - KXOUT

**KXin** è un modulo di espansione degli Ingressi . Può essere utilizzato con i seguenti modelli di centrale:

- K4** (1 modulo)
- K8** (2 moduli)
- K8PLUS** (7 moduli)
- X412** (1 modulo)
- X824** (2 moduli)
- X864** (7 moduli)
- X64GPRS** (7 moduli)

**KXout** è un modulo di espansione delle Uscite. Può essere utilizzato con i seguenti modelli di centrale:

- K4** (1 modulo)
- K8** (2 moduli)
- K8PLUS** (4 moduli)
- X412** (1 modulo)
- X824** (1 moduli)
- X864** (4 moduli)
- X64GPRS** (4 moduli)

I moduli di Espansione sono contenuti in box protettivi in materiale plastico (ABS).

I moduli devono essere connessi direttamente al BUS485 della centrale. **IMPORTANTE**, prima di alimentare la centrale, settare l'indirizzo hardware per ogni modulo collegato. Ogni tipo di modulo parte dall'indirizzo n°1.

Es. con 3 moduli KX-IN connessi gli indirizzi saranno 1-2-3, se aggiungo altri 2 moduli **KX-OUT**, questi ultimi avranno indirizzo 1-2. Gli indirizzi possono essere impostati con il dip switch a bordo scheda (seguire schema di installazione).

**I moduli KX sono conformi CEI 79-2:1998+Ab:2000, CEI EN 50131-3:2009 e CEI EN 50131-6:2008 Grade: 2.**

Le principali caratteristiche sono:

SPECIFICHE TECNICHE	KXin	KXout
Alimentazione	10 - 14.5Vcc (nominali 13.8Vcc)	10 - 14.5 Vcc (nominali 13.8Vcc)
Corrente	31mA@13.8V	75mA@13.8V
Zone	8 per ogni modulo	-
Uscite	-	3 uscite a relè con contatto libero (30V 1A)
Protezione	antiapertura e antirimozione	antiapertura e antirimozione
Bus	manomissione connessioni monitorata	manomissione connessioni monitorata

## FORI DI FISSAGGIO

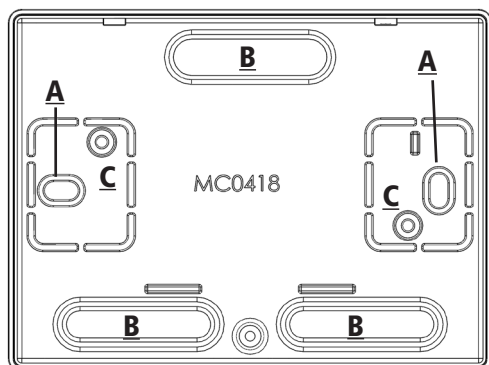

Forare (se necessario) i punti B, per l'ingresso dei cavi.

Fissare la parte inferiore della scatola di plastica, con 2 viti nei punti A

Fissare la scheda nei punti C

**NOTA: I punti di fissaggio A, servono anche per il sistema tamper posteriore (antirimozione)**

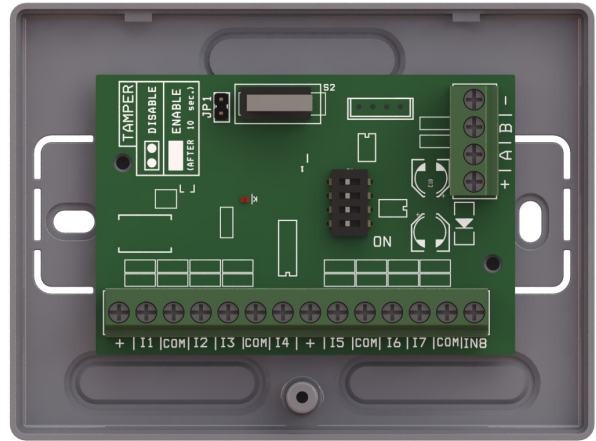
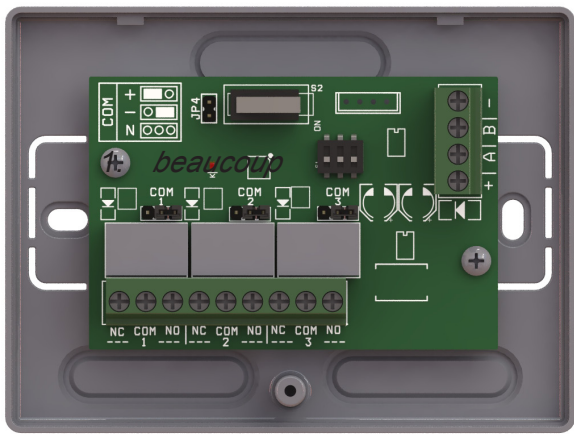

## KXin TERMINALI

- (+ -) = Alimentazione - tensione nominale 13.8 Vcc
- + A B - (RS 485) terminali del BUS
- + = terminale di Uscita 13.8Vcc
- I1-I2-I3-I4-I5-I6-I7-I8 = terminali degli ingressi
- COM = negativo di riferimento per gli ingressi
- JP1 = jumper per abilitare/disabilitare tamper antiapertura/antirimozione

## KXin DESCRIZIONE

### DIP-Switch Configurazione indirizzo

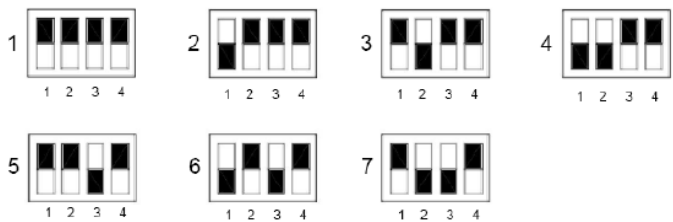
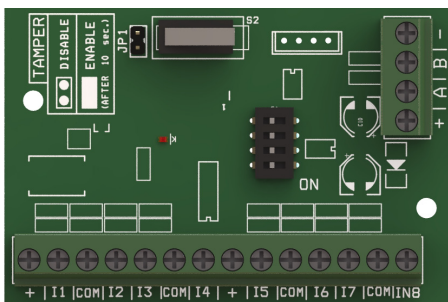

Nota: nella Configurazione1 TUTTI i Dipswitches sono in OFF

## KXout TERMINALI

- (+ -) = Alimentazione - tensione nominale 13.8 Vcc
- + A B - (RS 485) = Terminali del BUS
- 1 - 2 - 3 ( NC COM NO ) = relè, contatti liberi
- JP4 = jumper per abilitare/disabilitare tamper antiapertura/antirimozione
- Jumpers COM 1-2-3 = terminale di riferimento COM, a negativo o positivo

## KXout DESCRIZIONE

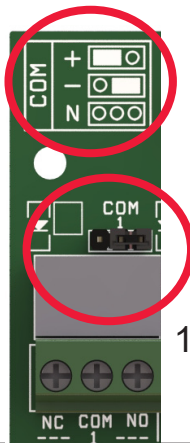
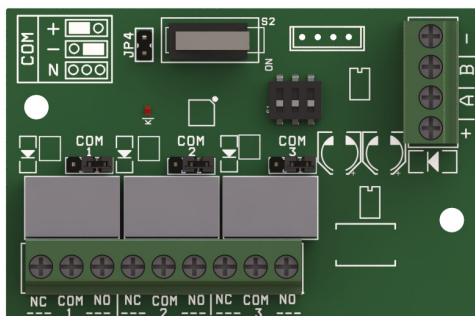

### Configurazione DIP-SWITCH

Nota: nella Configurazione1 TUTTI i DIPSWITCHES sono in OFF



Jumper **COM**: verso sinistra : rif. **positivo**  
 Jumper **COM**: verso destra: rif. **negativo**

## COLLEGAMENTI - BUS SERIALE

Le periferiche (tastiere, espansioni, prese ecc. ecc.) vengono collegate alla scheda attraverso una linea RS485, terminali A, B, + e -. Tale collegamento rispetta quello che sono le regole generalmente adottate per questo tipo di linee. La lunghezza massima dell'intera tratta del bus può arrivare a circa 1000mt.

Quando si effettuano cablaggi con distanze considerevoli, oltre i 400/500mt è necessario adottare alcune accortezze: -  
meglio utilizzare cavi twistati adatti a cablaggi di linee seriali

- meglio collegare tutte le periferiche in cascata (facendo il classico entra ed esci)
- evitare di fare troppe giunte sulla linea
- evitare di fare troppi nodi o comunque collegamenti a stella con tante diramazioni

Per quanto riguarda l'utilizzo di cavi che hanno anche i 2 conduttori di alimentazione delle periferiche stesse, non ci sono precauzioni particolari. E' importante tenere conto di quanto collegato a livello di consumi, e che le distanze non provochino cadute di tensione elevate. Dalle periferiche è possibile alimentare anche tutta la sensoristica collegata ad esse senza alcun problema di funzionamento. I terminali di alimentazione bus forniscono una tensione di 13.8Vdc - 3A protetti da fusibile autoripristinante indipendente.

In caso di collegamento di alimentatori supplementari si ricordi che i negativi devono essere sempre in comune, e che le caratteristiche tecniche devono essere identiche a quelli forniti dal produttore (vedi dati tecnici).

**nota: tutti i dispositivi collegabili PARTONO CON INDIRIZZO 1 (es. tastiera 1 - presa 1 - espansione 1 - espansione 2)**

## COLLEGAMENTI - SIRENE

Il terminale **+C** deve essere utilizzato per le sirene configurate con Positivo a mancare. A riposo forniscono il positivo, che viene a mancare nel momento in cui la centrale va in allarme.

Il terminale **+PZ** viene utilizzato per lo start delle sirene piezo. Quando in allarme, la tensione è presente sul terminale.

I terminali della morsettiera **ALARM, NO C NA**, sono terminali di allarme a scambio libero e realizzati con un relè tradizionale (corrente max 2A - 30Vdc).

**AP** è il terminale adibito a LINEA TAMPER esterna, il riferimento è a negativo. Può essere configurato come NORMALMENTE CHIUSO, oppure come BILANCIATO ad 1K (mettendo in serie alla linea una resistenza di tale valore). La programmazione di tale parametro si trova nel menù PARAMETRI VARI.

**Nota: è possibile utilizzare anche le uscite per avere le segnalazioni "sirena".**

**Per alcuni modelli è inoltre possibile avere la segnalazione indipendente della sirena interna in funzione della zona in allarme, oppure per il pilotaggio del lampeggiante di sirene con comando sirena/lampeggiatore separati, usufruendo così di un eventuale segnalazione di memoria allarme (specifica funzione attivabile dal menù Uscite)**

## COLLEGAMENTI - CARICHI

La tensione fornita è di 13.8Vdc - **con corrente di 900mA**. Vedi tabella Specifiche Elettriche

## COLLEGAMENTI - USCITE

Tutte le uscite sono di tipo OPEN - COLLECTOR, con corrente massima di 80mA.

Per quanto riguarda il collegamento delle uscite O.C. la chiusura è a negativo e la corrente, come già indicato sopra, è di 80mA massimo. Si consideri quindi un'uscita "aperta" quando non è chiusa/collegata a negativo. In caso di collegamento di relè o altri tipi di carico a basso assorbimento, utilizzare un positivo come riferimento (positivo fornito sui terminali dei carichi ++ --) oppure un qualsiasi positivo che abbia il negativo in comune con quello della centrale.

E' possibile utilizzare le uscite anche con delle resistenze PULL UP (valore 1K) per far variare delle tensioni di riferimento, es. avere dei positivi o negativi che cambiano in funzione di un determinato evento programmato. Di seguito alcuni esempi di collegamento di uscite O.C.

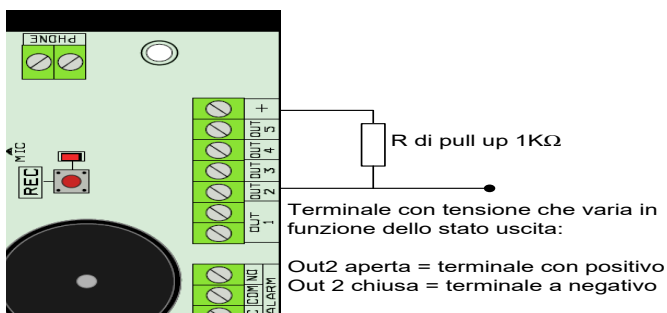
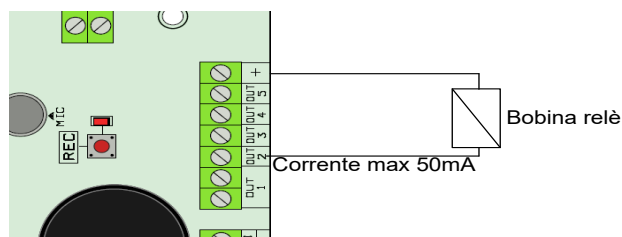

## COLLEGAMENTI - TERMINALI ZONE

La centrale dispone di 8 zone (64 utilizzando le Espansioni) collegabili in diverse modalità, NC - NA - singolo BILANCIAMENTO - doppio BILANCIAMENTO - triplo BILANCIAMENTO, con diversi valori di resistenze EOL.

Il riferimento degli ingressi è il negativo, che è rappresentato dai 2/4 terminali COM disposti sulla morsettiera zone.

Di seguito le varie combinazioni possibili

### 1 - Singola Zona Singolo Bilanciamento con 1 resistenza di EOL:

Questo tipo di collegamento consente di ottenere le segnalazioni di Cortocircuito o Tagliocavi (a seconda della configurazione dell'ingresso, N.O o N.C.) o Allarme.

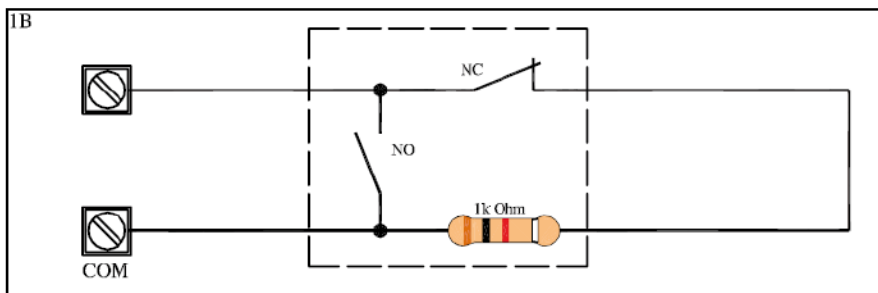

La resistenza può avere i seguenti valori:

1k - 2k2 - 3k3  
3k9 - 4k7 - 6k8 - 8k2

### 2 - Singola Zona Doppio Bilanciamento con 2 resistenze di EOL: certificato EN 50131

Questo tipo di collegamento consente di ottenere le segnalazioni di TaglioCavi/Tamper, Cortocircuito e Allarme.

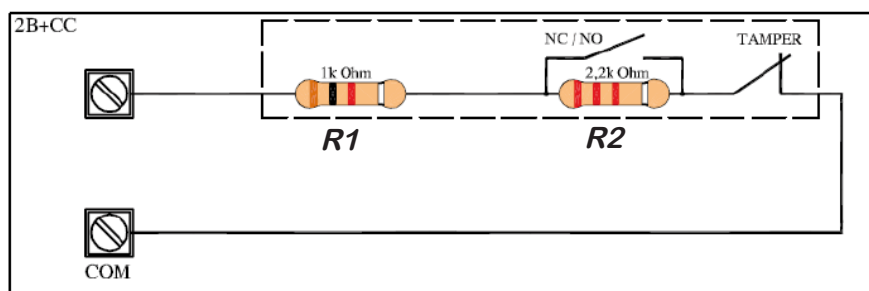

Le resistenze possono avere i seguenti valori:

R1 - R2 = 1k - 2k2  
R1 - R2 = 2k2 - 4k7  
R1 - R2 = 3k3 - 6k8  
R1 - R2 = 6k8 - 6k8

### 3 - Singola Zona Triplo Bilanciamento :

Questo tipo di collegamento permette di ottenere le segnalazioni di Allarme (per singola zona), Tamper/Tagliocavi, Mascheramento e Corto circuito

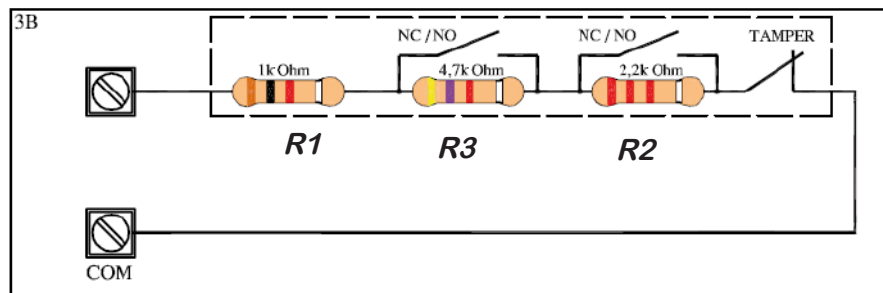

Le resistenze hanno i seguenti valori:

R1 = 1K  
R2 = 2k2  
R3 = 4k7

## COLLEGAMENTI - TERMINALI BATTERIA

La centrale dispone di 2 terminali di carica batteria tampone. Le batterie collegabili vanno da 2Ah a 7Ah.

La corrente massima di carica è di circa 450/500mA con una tensione di 13.8Vdc.

Sono protetti da inversione di polarità e da cortocircuiti. Il sistema di carica è intelligente, riconosce il carico applicato e regola la corrente di conseguenza.

**IMPORTANTE: In caso di mancanza della batteria sui terminali non vi è tensione misurabile, il sistema smette di erogare tensione quando non trova il carico di batteria.**

## CONNETTORE TAMPER

La scheda è dotata di un connettore denominato TAMPER. Per esser utilizzato è necessario collegare il cablaggio del KIT Tamper (opzionale), per la protezione ANTIAPERTURA del contenitore della centrale. Abilitare inoltre la protezione Tamper in centrale, dal relativo menù (Parametri Vari).

## CONNETTORE PC

Sulla scheda è presente un connettore a 4 poli denominato PC. Serve per la programmazione della centrale tramite Software PC. Per la programmazione è necessario utilizzare l'accessorio opzionale COM /S o COM/USB. Riferirsi al paragrafo specifico per i dettagli.

## PERIFERICHE COLLEGABILI

### TASTIERE K- LCD LIGHT

Tastiere collegabili fino a un numero massimo di 8 (a seconda del modello di centrale).

Le tastiere devono essere collegate alla linea BUS-485 con i rispettivi morsetti A, B, + e -.

Dopo aver effettuato il collegamento e alimentato la tastiera, quest'ultima configura automaticamente il proprio indirizzo hardware (considerando eventuali altre tastiere collegate).

È possibile in ogni caso cambiare l'indirizzo, entrando nel menù della tastiera, seguendo le specifiche istruzioni della tastiera stessa.

### TASTIERE K-LCD LIGHT PLUS

Per il numero di Tastiere e il collegamento vedi K-LCD LIGHT.

Le K-LCD Light PLUS hanno rispetto alle K-LCD light hanno in più 2 linee che possono essere programmate come Ingressi o Uscite. Nel menù Periferiche è possibile effettuare la programmazione di tali linee. Se configurate come ingressi, la configurazione è possibile partendo dall'ingresso n°9 (esclusi gli 8 ingressi in centrale).

Se configurate come Uscita, è possibile incrementare il numero di Uscite presenti sulla centrale utilizzata.

### TASTIERE K-LCD BLUE

Tastiere collegabili fino a un numero massimo di 8.

Le tastiere devono essere collegate alla linea BUS-485 con i rispettivi morsetti A, B, + e -.

Una volta alimentato il sistema, la tastiera si configura automaticamente sul primo indirizzo disponibile. Per modificare l'indirizzo entrare nel "menù tastiera" premendo contemporaneamente i tasti X e V (vedi istruzioni tastiera).

Le K-LCD Blue hanno 2 linee che possono essere programmate come Ingressi o Uscite. Nel menù Periferiche è possibile effettuare la programmazione di tali linee. Se configurate come ingressi, la configurazione è possibile partendo dall'ingresso n°9 (esclusi gli 8 ingressi in centrale).

Se configurate come Uscita, è possibile incrementare il numero di Uscite presenti sulla centrale utilizzata.

### TASTIERE K UNIKA

Tastiere collegabili fino a un numero massimo di 8.

Le tastiere devono essere collegate alla linea BUS-485 con i rispettivi morsetti A, B, + e -.

Una volta alimentato il sistema, è necessario configurare l'indirizzo della tastiera (di default è settata sul 1° indirizzo), entrando nello specifico menù (vedi sezione descrizione tastiera Unika)

Unika ha 2 linee che possono essere programmate come Ingressi o Uscite. Nel menù Periferiche è possibile effettuare la programmazione di tali linee. Se configurate come ingressi, la configurazione è possibile partendo dall'ingresso n°9 (esclusi gli 8 ingressi in centrale).

Se configurate come Uscita, è possibile incrementare il numero di Uscite presenti sulla centrale utilizzata.

## K-RADIO 800 - TASTIERA LCD CON MODULO RICEVENTE RADIO INTEGRATO

**Kradio800** è una tastiera da collegare via bus RS485 alla centrale. Dispone di 2 terminali filari utilizzabili come uscite e/o ingressi ed un ricevitore radio a 52 dispositivi.

Caratteristiche:

- Tastiera con LCD display Blu 16x2 caratteri
- 2 terminali filari configurabili liberamente come ingressi e/o uscite
- Trasmissione via radio digitale FSK
- Trasmissione a 128 AES bit a codice variabile
- 52 dispositivi programmabili (32 tra sensori, contatti, etc., 20 telecomandi, 4 sirene radio)
- protezione tamper antiapertura e su linea bus.

TERMINALI: + - alimentazione 13.8V, proveniente dalla centrale, A e B terminali BUS 485 da collegare alla centrale.

LED DI SEGNALAZIONE: RFI indica la ricezione e trasmissione del sistema, ADDR indica l'indirizzo di programmazione.

JP1: Change ADDR, utilizzato per impostare nuovi indirizzi al ricevitore radio

TAMPER: tamper antiapertura e rimozione.

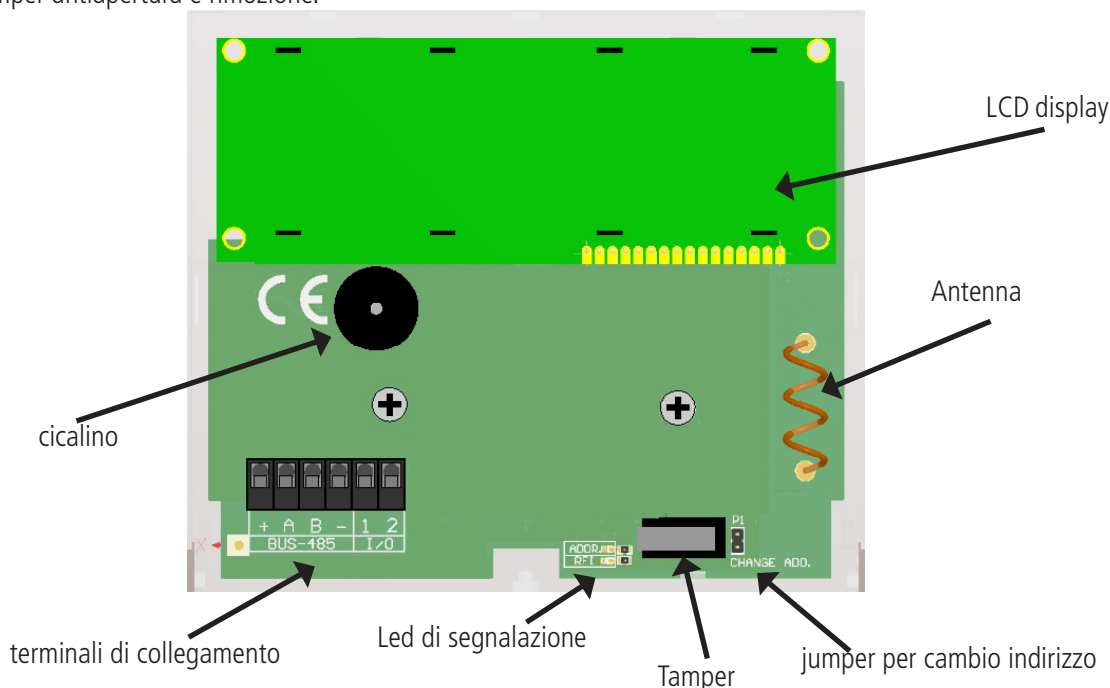

La scheda **Kradio 800** va collegata ai terminali + - A B della centrale e l'attivazione va fatta dal menu periferiche della centrale a cui è collegata.

**Procedura di reset HW:** è possibile resettare la KRadio800 direttamente dal relativo menù in centrale. Nel caso si volesse eseguire localmente sulla tastiera seguire le indicazioni:

- alimentare la scheda senza collegare A e B e con il Jumper (cambio indirizzo/reset) CHIUSO
- i led **ADDR** e **RFI** inizieranno a lampeggiare alternativamente lenti
- **aprire e richiudere il Jumper**, i led (**ADDR** e **RFI**) aumenteranno la frequenza dei lampeggi fino a quando rimarrà acceso fisso solo il led Verde (scheda resettata)
- terminato il reset, riaprire e lasciare aperto il jumper.

## INSTALLAZIONE

Fissare il fondo del contenitore nella posizione desiderata, utilizzando tasselli di misura 5mm.. Far passare i cavi nell'apposito foro di passaggio, riposizionare la scheda e chiudere il contenitore assicurandosi che il tamper sia chiuso.

Per aprire il contenitore plastico, rimuovere la vite presente nella parte sottostante e con lo sportellino chiuso, fare una leggera pressione con un cacciavite (zona 1) per aprire la cover.

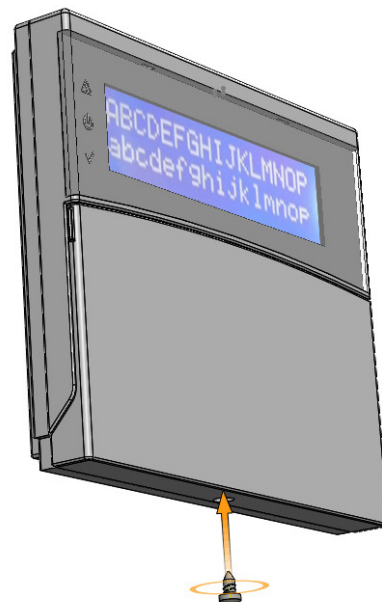

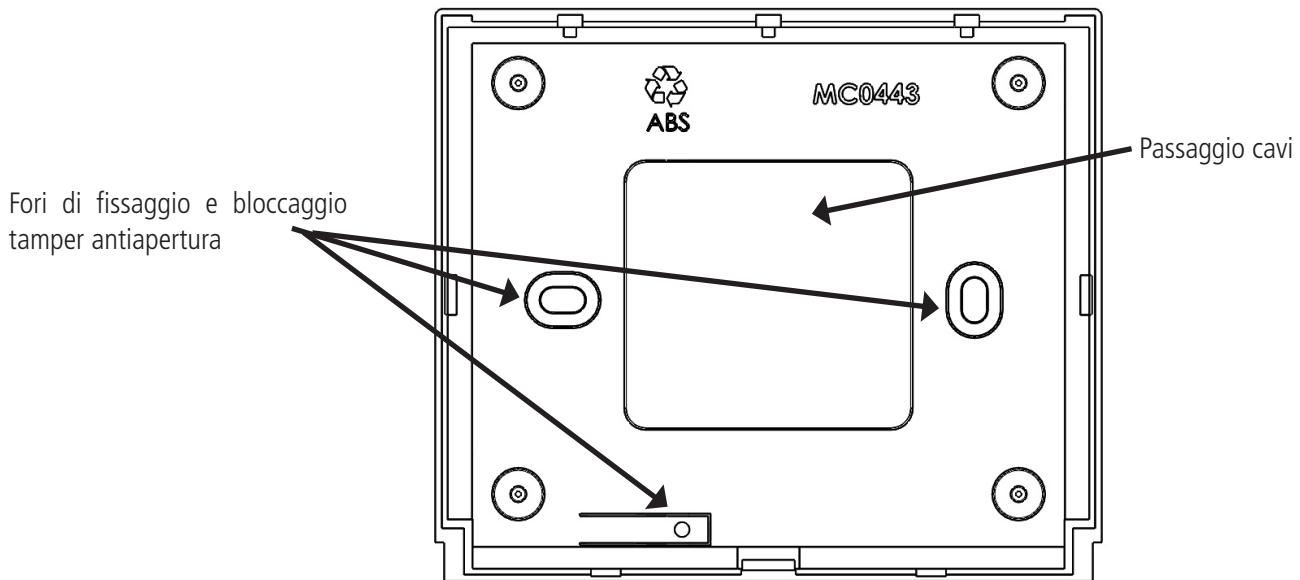

## SPECIFICHE TECNICHE

Misure	L135 H115 P25 mm
Alimentazione	13.8 Vcc
Consumo	43mA
Consumo massimo	112mA
Antiapertura/antistrappo	SI - YES
Frequenza di funzionamento	868.3 MHz
Condizioni ambientali certificate	da +0°C a +40°C

## RICEVENTI RADIO

### EXPR800

**EXPR800** è un ricevitore radio a 52 dispositivi da collegare via bus RS485 alla centrale.

Caratteristiche:

- Trasmissione via radio digitale FSK
- Trasmissione a 128 AES bit a codice variabile
- 52 dispositivi programmabili (32 tra sensori, contatti, etc., 20 telecomandi, 4 sirene radio)
- protezione tamper antiapertura e su linea bus.

TERMINALI: + - alimentazione 13.8V, proveniente dalla centrale, A e B terminali BUS 485 da collegare alla centrale.

LED DI SEGNALAZIONE: RFI indica la ricezione e trasmissione del sistema, ADDR indica l'indirizzo di programmazione.

TAMPER: tamper antiapertura e rimozione.

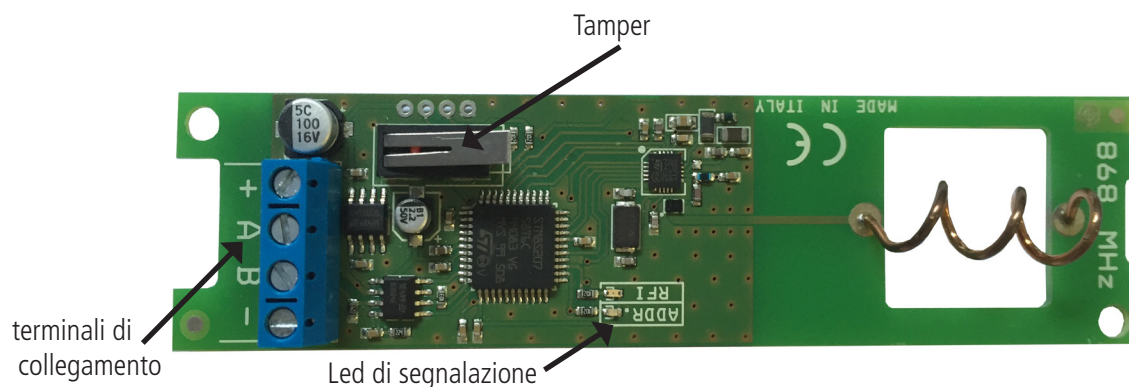

La scheda **expr 800** va collegata ai terminali + - A B della centrale, l'attivazione della scheda è fatta dal menu periferiche della centrale a cui è collegata.

**Procedura di reset HW:** è possibile resettare la scheda EXPR800 direttamente dal menu relativo in centrale oppure localmente sulla scheda seguendo le indicazioni:

- alimentare la scheda con il tamper aperto e senza collegare A e B
- i led **ADDR e RFI** inizieranno a lampeggiare alternativamente lenti
- **premere e rilasciare il TAMPER**, i led (**ADDR e RFI**) aumenteranno la frequenza dei lampeggi fino a spegnersi (scheda resettata)

## EXPR800 INSTALLAZIONE

Rimuovere la scheda dal contenitore plastico, fissare il fondo del contenitore nella posizione desiderata, utilizzando tasselli di misura 5mm, far passare i cavi nell'apposito foro di passaggio, riposizionare la scheda e chiudere il contenitore assicurandosi che il tamper sia chiuso.



## ESPANSIONE INGRESSI

La centrale dispone di ingressi a bordo (4 o 8 a seconda dei modelli), espandibili mediante l'utilizzo del modulo opzionale KX-in. Il modulo deve essere collegato alla linea BUS-485 con i rispettivi morsetti A, B, + e -.

Prima di alimentare il sistema, per poter differenziare le periferiche, è necessario indirizzarle mediante i loro microinterruttori (DIP-SWITCH), facendo riferimento alla figura seguente.

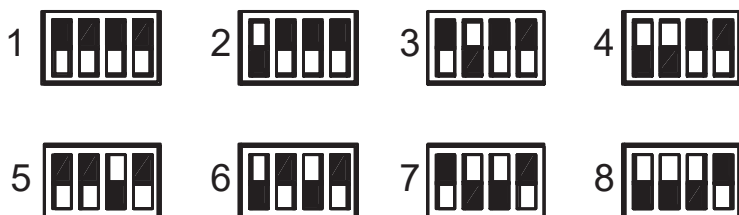

**N.B.: in CONFIGURAZIONE 1  
TUTTI I DIP IN OFF**

## ESPANSIONE USCITE

La centrale dispone di 2 uscite a bordo, espandibili mediante l'utilizzo del modulo opzionale KX-OUT.

Il modulo deve essere collegato alla linea BUS-485 con i rispettivi morsetti A, B, + e -.

Prima di alimentare il sistema, per poter differenziare le periferiche, è necessario indirizzarle mediante i loro microinterruttori (DIP-SWITCH), facendo riferimento alla figura seguente.

**Per quanto riguarda l'utilizzo di uscite O.C. fare riferimento al manuale al paragrafo COLLEGAMENTI - USCITE.**

### Configurazione DIP-SWITCH



## INSERITORI (PRESE REMOTE)

Inseritori, modello Proximity o Proximity Small, fino a un numero massimo di 8.

Devono essere collegati alla linea BUS-485 con i rispettivi morsetti A, B, +12V e -.

Prima di alimentare il sistema, per poter differenziare le periferiche, è necessario indirizzarle mediante i loro microinterruttori (DIP-SWITCH), facendo riferimento alle indicazioni presenti sulla documentazione del singolo prodotto.

Il funzionamento dei led è programmabile. E' possibile associare ad ogni led uno o più parziali, per poi attivarli inserendo una chiave programmata. Quando viene inserita una chiave valida, i led cominciano ad accendersi uno alla volta partendo dal primo in alto. Quindi associare i programmi desiderati in ordine di importanza partendo dall'alto, allontanare la chiave quando è visualizzato il led corrispondente al parziale desiderato.

### LETTORE PROXIMITY

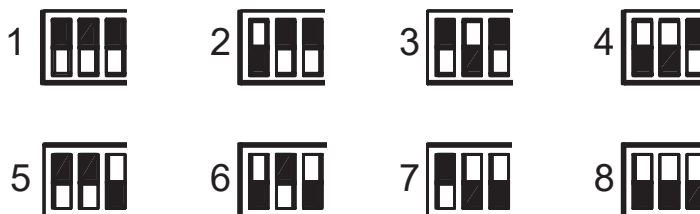

1° Tutti in OFF

Led di segnalazione programmabili

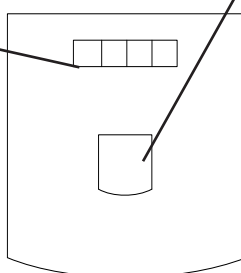

Led di cortesia, notificano la lettura della chiave e rimangono accessi ad indicare che il lettore è sta processando l'operazione. E' possibile riavvicinare la chiave quando si spengono.

Come si usa:

Avvicinare il tag al riquadro interno del lettore, si accendono le luci di cortesia e contemporaneamente i led di segnalazione inserimento, ad indicare il programma prescelto. Allontanare la chiave quando è visualizzato il tipo di inserimento scelto. (totale, parziale 1 ecc.)

**NOTA: i tutti tamper devono essere chiusi affinché il dispositivo possa funzionare correttamente**

### PROXIMITY SMALL

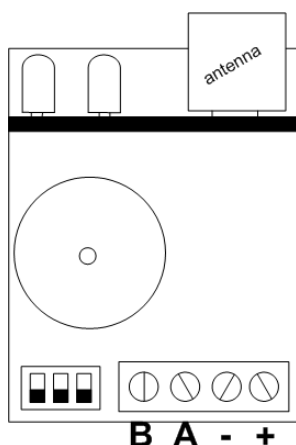

1° Tutti in OFF

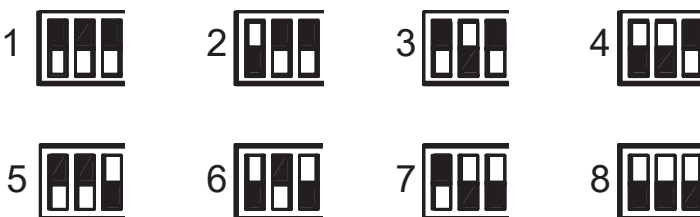

Come si usa:

Avvicinare il tag sulla parte zona lettura chiave (vedi fig.) del lettore, i led di segnalazione inserimento si attiveranno ad indicare il programma prescelto. Allontanare la chiave quando è visualizzato il tipo di inserimento scelto.

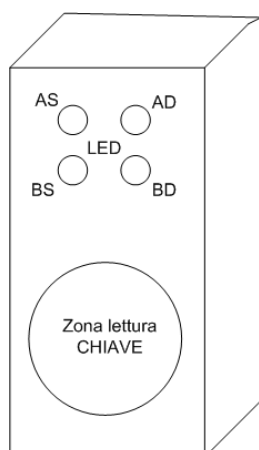

**IMPORTANTE:** è possibile associare i singoli led di ogni tipo di inseritore liberamente ad ogni parziale. Pertanto è possibile avere inseritori con led che attivano programmi diversi assecondo la loro posizione nel sito da proteggere.

## PRIMA ACCENSIONE

Una volta eseguiti tutti i collegamenti, in particolare quelli legati al bus seriale è possibile dare alimentazione alla centrale.

Una volta data l'alimentazione verificare quanto segue:

- La tastiera n°1 deve comunicare in modo corretto con la centrale, deve apparire data e ora e la scritta "manutenzione"
- *assicurarsi che la centrale non notifichi anomalie di sistema, es. batteria assente, o 220Vac assenti, ecc. questo è possibile verificarlo attraverso la consultazione rapida delle notifiche, premendo 1 volta il tasto CANCEL (X) seguito da un codice abilitato. (default: Utente Master 111111)*

Togliendo alimentazione alla centrale non si avrà nessuna perdita dei dati, compreso la data e l'ora.

**Nota: premendo più volte il tasto CANCEL (X) è possibile avere altre info relative al sistema (stato batteria, presenza alimentazione, modello, versione FW e HW , etc.)**

## RESET INIZIALE

In caso si voglia riportare la centrale nella condizione di fabbrica è possibile effettuare diversi tipi di reset:

- reset generale dei parametri
- reset dei codici utente
- reset degli eventi (operazione permessa solo al costruttore)

Per effettuare i reset è necessario essere a conoscenza del codice installatore.

Per i dettagli consultare questo manuale al paragrafo specifico.

## VISUALIZZAZIONE A RIPOSO TASTIERA

Ad impianto a riposo il sistema visualizza la data e l'ora, ed in caso di zone non pronte, il display evidenzia quali sono.

La centrale riporta inoltre anche le anomalie riguardanti la batteria tampone, l'alimentazione e il segnale GSM.

Premendo il tasto CANCEL, con la centrale a riposo è possibile avere le informazioni generali sopra elencate e le versioni, FW e HW del prodotto.

## PROGRAMMAZIONE (DA TASTIERA)

### ENTRARE IN PROGRAMMAZIONE E MUOVERSI NEL MENU

**IL CODICE INSTALLATORE DI DEFAULT E' 000000**

**IL CODICE UTENTE MASTER DI DEFAULT E' 111111**

*La logica di programmazione:*

- Tasto INVIO (✓) = conferma di un valore
- Tasto CANCEL (X) = uscita da parametro, attiva e disattiva quadrato di assegnazione quando lampeggia
- Tasti freccia SU - GIU' - DX - SX = spostamento tra menù verticali, selezione orizzontale (zone/uscite ecc.)
- Tasto # o Esc = uscita da menù, passaggio ad un menù precedente e in alcuni casi stessa funzione di freccia DX.
- Tasto \* o freccia SX = inserimento rapido o selezione orizzontale nei menù
- Tasti alfanumerici = inserimento dati, nomi ecc.

## CONFIGURAZIONE EN50131

Nel menù Parametri Vari si trova il sottomenù EN50131, che permette la configurazione automatica di tutti i parametri per il settaggio della centrale in configurazione EN50131. Portando tale parametro da 0 a 1, si otterranno le seguenti configurazioni:

- Opzione Autoesclusione delle zone disabilitata
- Opzione che mostra le zone "non pronte" sul display in tastiera disabilitata; per visualizzarle sarà necessario un codice Utente
- Tutte le zone filari diventano Doppio Bilanciamento - I tempi di Entrata/Uscita possono essere max 45"
- Viene attivato il Blocco Inserimento per: (mancanza alimentazione, o PSTN, o GSM, o Batteria bassa, o segnalazione di qualsiasi Tamper, o Errore Interconnessione, o mancanza supervisione wireless)
- Le informazioni sullo stato della centrale, accensione dei LED, solo per i primi 30" durante l'inserimento, dopo vengono oscurate.
- Le informazioni sul segnale GSM, sulla versione FW & Hw, sullo stato della PSTN, della Batterie, della tensione di alimentazione, sono mostrate SOLO usando un codice Utente
- Tutte le funzioni e le informazioni relative agli Allarmi vengono oscurate in tastiera; per visionarle è necessario un Codice Utente
- Accesso installatore (utente di livello 3) deve essere abilitato dal codice Utente (livello 2)
- L'inserimento Automatico da Timer è preceduto da un segnale di "pre-inserimento" di 1 minuto
- Per tutte le zone viene attivata la Funzione di Reinclusione (zone escluse in fase di inserimento perchè non pronte, vengono automaticamente reincluse una volta che tornano a riposo)
- Ad impianto disinserito le segnalazioni di Manomissione fanno partire solo la sirena interna
- Se zona con funzione Entra/Esci non è pronta a fine tempo di uscita, l'inserimento viene annullato è notificato in tastiera
- Ogni volta che la procedura di inserimento si blocca, sul display viene evidenziata la causa e inizia il suono in tastiera per 60 ". Per l'arresto di questo allarme sonoro digitare un codice utente valido.
- Durante il tempo di ingresso, se viene attivato un sensore con funzione di allarme immediato, la sirena esterna parte immediatamente, ma le comunicazioni di allarme iniziano dopo il 30 ". Se in tale tempo (30") l'utente effettua il disinserimento, i messaggi di allarme non vengono inviati.

## MENÙ PERIFERICHE

Menù adibito all'attivazione delle periferiche collegate al bus:

- tastiere
- prese
- moduli ingressi remoti
- moduli uscite remote

<b>Tast.</b>	<b>12345678</b>
<b>ON/OFF</b>	<b>□□□ . . . .</b>

### Importante: abilitare solo le periferiche effettivamente collegate al bus RS 485

La logica di assegnazione di una periferica è rappresentata con un quadrato attivato nel menù relativo, mentre il pallino rappresenta la periferica non abilitata (fig.)

Come si vede in figura le tastiere abilitate sono la 1 - 2 - 3 mentre le restanti non sono abilitate.

- Digitare il codice installatore
- Selezionare con i tasti freccia verticale il menù specifico (vedi titolo)
- Premere INVIO (✓) per entrare, selezionare con i tasti freccia verticale il menù specifico
- Premere e confermare con INVIO (✓) fino a quando il cursore della periferica lampeggia
- Usare i tasti freccia orizzontale per selezionare il numero di periferica desiderato
- Utilizzare il tasto CANCEL (X) per selezionare/deselezionare
- Confermare con INVIO (✓)
- Utilizzare il tasto # per uscire da l menù

Ripetere l'operazione per tutti i tipi di periferica che si desidera abilitare

Per le tastiere e le prese è possibile abilitare il suono buzzer in diverse modalità:

**K = suono tasti**

**< = Tempo ingresso**

**> = tempo uscita**

**A = Campnello Chime**

<b>Tastiera 01</b>	<b>K&lt;&gt;A</b>
<b>Suono</b>	<b>□□□ .</b>

La metodologia di abilitazione è sempre la stessa, nell'esempio in figura è stato abilitato il suono tasti, e i tempi di ingresso ed uscita.

## TASTIERE CON LINEE A BORDO - PROGRAMMAZIONE

Le tastiere che hanno a bordo i 2 terminali utilizzabili come Ingressi o Uscite, devono essere programmati come segue: entrare nel menù Periferiche

<b>In / Out</b>	<b>Tast 01</b>
<b>1 - OFF</b>	<b>2 - OFF</b>

Una volta selezionato premere Invio, il numero inizia a lampeggiare (con la freccia di destra se si desidera spostarsi sul secondo terminale), e con le frecce su/giù è possibile selezionare la posizione dell'ingresso o dell'uscita (vedi figura seguente)

<b>In / Out</b>	<b>Tast 01</b>
<b>1- IN 09</b>	<b>2- IN 22</b>

Nella figura sopra il terminale 1 è impostato come Ingresso 09, il terminale 2 come Ingresso 22

<b>In / Out</b>	<b>Tast 01</b>
<b>1- IN 09</b>	<b>2- OUT 05</b>

Nella figura sopra invece, il terminale 1 è impostato come Ingresso 09, mentre il 2 come Uscita 05

Una volta definite le Linee, andare nel menù degli Ingressi o Uscite ed impostare i normali parametri richiesti degli Ingressi o Uscite

## MENÙ NUMERI DI TELEFONO

### IMPOSTARE I NUMERI DI TELEFONO

Ci sono disponibili 8 numeri di telefono, associabili liberamente ai singoli ingressi e a tutti gli eventi disponibili.

Portarsi sul menù numeri telefonici

Premere INVIO (✓) quando il cursore lampeggia ,inserire il numero di telefono, usando i tasti numero.

Tasto freccia dx o sx per muoversi all'interno del numero

Utilizzare il tasto CANCEL (✗) per cancellare

Confermare con INVIO (✓)

**NUMERO TEL. [01]  
0033445856456**

### IMPOSTAZIONE PREFISSI TELEFONICI

Per ogni numero è possibile impostare 2 differenti tipi di prefisso, uno per la PSTN e l'altro per il GSM.

Un esempio di utilizzo nella PSTN è in caso di presenza di centralini telefonici, per prendere la linea prima della composizione del numero (esempio impostando 0).

Per il GSM, i numeri impostabili sono 3 e sono usati in caso sia necessario diversificare il prefisso tra le chiamate in PSTN e quelle in GSM.

**PREFISSI TEL [01]  
Pstn ( ) GSM ( )**

Dal menù NUMERI di TELEFONO

Premere Invio e con le frecce verticali posizionarsi sul "prefisso" del numero desiderato

Premere nuovamente ENTER e con le frecce orizzontali inserire il "prefisso" in PSTN o GSM

Confermare con Invio

### IMPOSTARE OPZIONI NUMERI DI TELEFONO (solo SERIE X)

Sono selezionabili, su ogni numero di telefono, le seguenti 3 opzioni :

**A = conferma della risposta: il sistema deve ricevere un #, durante l'ascolto del messaggio, per definire una chiamata a buon fine; se questo non avviene il sistema richiamerà ancora lo stesso numero.**

**B = accesso diretto al menù utente: l'utente chiamato non dovrà digitare nessun codice né tasto per accedere al menù vocale, basterà premere una seconda volta il tasto #.**

**C = reset automatico della coda chiamate: , se la chiamata al numero telefonico con questa opzione va a buon fine si cancellerà la coda delle chiamate in corso.**

Portarsi sul menù specifico

Premere INVIO (✓) quando il cursore lampeggia ,inserire l'opzione desiderata utilizzando il tasto

CANCEL (✗)

Tasto freccia dx o sx per muoversi tra le opzioni

Confermare con INVIO (✓)

**NUMERI TEL. ABC  
OPZ/Tel 01 □□ -**

## MENÙ EVENTI SISTEMA

### ASSEGNARE I NUMERI DI TELEFONO

- Portarsi sul menù EVENTI SISTEMA / Assegna telefoni
- Premere INVIO (✓) ed utilizzare le frecce verticali per scorrere gli eventi disponibili rappresentati da Mxx (**vedi lista seguente**)
- Premere INVIO (✓) quando il cursore lampeggia ,usare il tasto freccia dx o sx per spostarsi sui numeri telefonici desiderati.
- Associare al tel. desiderato: lettera S = SMS, V= VOCE T=SMS+VOCE
- Confermare con INVIO (✓)
- = **NESSUNA ASSOCIAZIONE (TASTO CANC)**

<b>M01/Tel</b>	<b>12345678</b>
<b>* - View</b>	<b>STSV----</b>

**NOTA:** una volta entrati nei menù è possibile vedere o sentire descrizione dell'evento premendo il tasto \*

#### **M1= Guasto 230**

- mancanza alimentazione generale del sistema

#### **M2 = Ripristino 230**

- ritorno alimentazione generale di sistema

#### **M3 = Guasto Batteria**

- *batteria tampone della centrale scarica, notifica dopo 1 min. (sotto i 10.5Vcc scarica, sopra 11.5Vcc carica)*

#### **M4 = Test in Vita**

- Segnalazione periodica di esistenza in vita, impostabile da 1 a 240 ore

#### **M5 = Guasto GSM**

- segnalazione di assenza rete/campo segnale GSM, immediata.

#### **M6 = Manomissione**

- apertura centrale, manomissione linea tamper, manomissione linea seriale, manomissione linee bilanciate sensori (nota è possibile verificare il dettaglio di ogni manomissione in memoria eventi)

#### **M7 = Disturbi RF**

- Notifica di segnali radio emessi da altre apparecchiature sulla stessa gamma di frequenza, non compromette il funzionamento.

#### **M8 = Saturazione RF**

- Segnali radio emessi da altre apparecchi che compromettono la sicurezza del sistema, allarme di accecamento radio, il sistema non comunica più con le periferiche radio.

#### **M9 = Batteria Radio**

- Notifica di batteria scarica di un dispositivo radio memorizzato (telecomandi, sensori, contatti ecc. ecc.) è possibile consultare la memoria eventi per il dettaglio relativo al dispositivo.

#### **M10 = No Supervisione**

- Notifica di mancata supervisione da parte dei dispositivi radio programmati, tale notifica viene attivata quando il sistema non riceve 8 trasmissioni consecutive.

#### **M11 = Tamper RF**

- Notifica di manipolazione/apertura di dispositivi radio programmati

#### **M12 = Utente Disabilitato**

- Notifica di tentato accesso di un utente con codice bloccato da timer, si attiva quando tale codice risulta non essere abilitato in un periodo di tempo programmato.

#### **M13 = Blocco Sistema da codici errati**

- Notifica di blocco del sistema per ripetuti tentati accessi da codici utente non validi oppure non abilitati da timer. L'evento si attiva dopo 5 tentativi (Il sistema rimane bloccato per 10minuti). Ogni tentativo di reset o altra manovra, compreso lo spegnimento generale del sistema resetta il contatore, che ricomincerà il conteggio da capo.

#### **M14 = Coercizione (Panico Antiaggressione)**

- Notifica di evento di panico antiaggressione, è generato da un codice utente programmato per l'anti coercizione. Tale codice si comporta come un normale utente, con la differenza che attiva una chiamata di emergenza coercizione ai numeri programmati.

#### **M15 = Guasto Connessione**

- Problemi di connessione sul BUS seriale (errore di comunicazione con le periferiche)

### M16 = Inserimento Fallito

- Segnalazione della condizione di Mancato Inserimento impianto, condizione generata durante il tempo di uscita (provocata da Anomalia o aperture di zone, se inserito funzionamento secondo EN50130)

### M17 = Inserimento del Sistema

- Notifica l'avvenuto inserimento del sistema e lo stato del sistema stesso (es. di sms = "SISTEMA INSERITO 12, ON 2" significa Stato: parziali 1 e 2 inseriti, ultima operazione Inserito parziale 2)

### M18 = Disinserimento Totale del Sistema

- Notifica l'avvenuto disinserimento TOTALE del Sistema

### M19 = Disinserimento Area

- Notifica l'avvenuto disinserimento PARZIALE del Sistema

### TEL. CREDITO

- Notifica di credito sotto la soglia.

### TEL. ECHO

- Attivazione dell'inoltro di tutti gli sms in entrata ai numeri programmati

## ASCOLTARE / REGISTRARE MESSAGGI EVENTI

In questo menù è possibile ascoltare i messaggi preregistrati relativi gli EVENTI di Sistema ed effettuare eventuali personalizzazioni effettuando la registrazione vocale.

E' presente inoltre la casella vocale NOME DEL SISTEMA, che è quella utilizzabile per la registrazione delle le "Informazioni Generali" relative all'impianto (nome, indirizzo, etc.)

**Guasto 230V**  
**\* - Play X-Rec**

**NOTA: una volta entrati nei menù è possibile sentire la registrazione vocale dell'evento premendo il tasto \***

## MENÙ INGRESSI

### MENÙ INGRESSI: NOMI

Per ogni ingresso è possibile modificare il nome. I nomi sono rappresentati da dei numeri che equivalgono a delle parole (la lista alla pagina successiva). Queste parole saranno utilizzate anche per gli sms. Pertanto una volta impostato il nome in questa sezione non sarà più necessario riscrivere i messaggi sms.

**nota: i messaggi possono essere personalizzati, modificando le parole nel menù EDITA VOCABOLI**

Di seguito un esempio di schermata della tastiera:

**101 - Ingresso 01**  
**V - Edit**

**101 - Ingresso 01**  
**009 123 076 000**

Nell'esempio sopra è stato impostato come nome per l'ingresso n° 1 la frase **allarme porta ingresso**.

Dove **009 = allarme 123= porta 076= ingresso 000= nessun valore**.

Si noti che ogni nome è composto da 4 parole, in questo caso sono state utilizzate solo 3 parole, lo 000 equivale a nessun testo.

Per poter modificare il nome ad in ingresso:

- Selezionare il menù **Nomi** nel parametro **MENÙ INGRESSI** premere INVIO (✓)
- Utilizzare le frecce **giù e su** per selezionare l'ingresso desiderato, poi premere nuovamente (✓)
- Inserire i numeri corrispondenti alle parole utilizzando i tasti numero
- Premere **CANCEL (X)** per cancellare il nome esistente
- Alla fine confermare con INVIO (✓)

**Di seguito la lista completa delle parole a disposizione, i numeri indicano il parametro da inserire per ottenere la parola corrispondente.**

## SERIE X VOCABOLARIO NOMI

Le prime 30 parole sono Editabili e Registrabili. Le successive, della seguente lista sono pre-definite e pre-registrate con il rispettivo audio.

031	ACCECAMENTO	104	MAGNETICO	177	TOTALE
032	ACCENSIONE	105	ANOMISSIONE	178	TRE
033	ACCESA	106	MANSARDA	179	UFFICIO
034	ACCESO	107	MASCHERAMENTO	180	UNO
035	AGGRESSIONE	108	MATRIMONIALE	181	USCITA
036	ALLAGAMENTO	109	NEGOZIO	182	VERANDA
037	ALLARME	110	NOTTE	183	VETRATA
038	ALTA	111	NOTTURNO	184	VETRINA
039	ANDRONE	112	NOVE	185	VOLUMETRICO
040	ANGOLO	113	OFFICINA	186	ZERO
041	APERTA	114	OK		
042	APERTO	115	OTTO		
043	APERTURA	116	PADRONALE		
044	AREA	117	PARZIALE		
045	ASCENSORE	118	PARZIALE_1		
046	ATTICO	119	PARZIALE_2		
047	ATTIVA	120	PARZIALE_3		
048	ATTIVAZIONE	121	PARZIALE_4		
049	ATTIVO	122	PARZIALE_5		
050	BAGNO	123	PARZIALE_6		
051	BALCONE	124	PARZIALE_7		
052	BARRIERA	125	PARZIALE_8		
053	BASCULANTE	126	PAVIMENTO		
054	BATTERIA	127	PERIMETRALE		
055	BLOCCO	128	PERSIANA		
056	BOX	129	PIANO		
057	CALDAIA	130	PICCOLA		
058	CAMERA	131	PICCOLO		
059	CAMERETTA	132	PISCINA		
060	CANCELLETTO	133	PORTA		
061	CANCELLO	134	PORTICO		
062	CANTINA	135	PORTONE		
063	CENTRALE	136	PRINCIPALE		
064	CENTRO	137	QUATTRO		
065	CHIUSA	138	RADIO		
066	CHIUSO	139	RAPINA		
067	CINQUE	140	RECEPTION		
068	CONDIZIONATORE	141	RESET		
069	CONGELATORE	142	RETE		
070	CONTATTO	143	RETRO		
071	CORRIDOIO	144	RIPOSTIGLIO		
072	CUCINA	145	RISCALDAMENTO		
073	DAVANTI	146	SALA		
074	DESTRA	147	SCALE		
075	DIETRO	148	SECONDARIO		
076	DISATTIVA	149	SEGRETERIA		
077	DISATTIVO	150	SEI		
078	DISINSERITA	151	SEMINTERRATO		
079	DUE	152	SENSORE		
080	ENTRATA	153	SETTE		
081	ESTERNO	154	SINISTRA		
082	FINESTRA	155	SIRENA		
083	FUMO	156	SOFFITTA		
084	GARAGE	157	SOGGIORNO		
085	GAS	158	SOPPALCO		
086	GENERALE	159	SOPRA		
087	GIARDINO	160	SOTTO		
088	GIORNO	161	SPEGIMENTO		
089	GRANDE	162	SPENTA		
090	GRUPPO	163	SPENTO		
091	GUASTA	164	STANZA		
092	GUASTO	165	STUDIO		
093	ILLUMINAZIONE	166	TAMPER		
094	INCENDIO	167	TAPPARELLA		
095	INERZIALE	168	TASTIERA		
096	INGRESSO	169	TAVERNA		
097	INSERITA	170	TELECAMERA		
098	INTERNO	171	TEMPERATURA		
099	IRRIGAZIONE	172	TENDA		
100	LAVANDERIA	173	TERRA		
101	LOCALE	174	TERRAZZA		
102	LUCERNARIO	175	TERRENO		
103	MAGAZZINO	176	TETTO		

## MENÙ INGRESSI: TIPO

- Selezionare il menù **Tipo** nel parametro **MENU INGRESSI** premere INVIO (✓)
- Utilizzare le frecce **SU e GIU** per selezionare l'ingresso desiderato, poi premere nuovamente (✓)
- Utilizzare le frecce **SU e GIU** per selezionare il Tipo dell'ingresso
- Alla fine confermare con INVIO (✓)

Di seguito le possibili selezioni:

- No EOL (ingresso normalmente chiuso o normalmente aperto)
- switch alarm (ingresso contatore veloce per contatti tapparella e/o inerziali)
- radio
- singolo bilanciamento con diversi valori resistivi (vedi COLLEGAMENTI TERMINALI ZONE)
- doppio bilanciamento con diversi valori resistivi (vedi COLLEGAMENTI TERMINALI ZONE)
- triplo bilanciamento (vedi COLLEGAMENTI TERMINALI ZONE)

## MENÙ INGRESSI: POLARITA'

In questo menù è possibile invertire la polarità di ogni singola zona, indifferentemente dal "TIPO INGRESSO" impostato.

La polarità si inverte impostando nella zona interessata il quadrato (anziché il punto).

Entrati nel Menù Ingressi POLARITA', dopo aver premuto Enter il cursore lampeggia. Spostarsi con le frecce a DX o SX sulla zona desiderata e con il tasto CANCEL (X), inserire o togliere il quadrato.

**[01] zona 01**  
**□□ - □□ -**

## MENÙ INGRESSI: ADATTAMENTO

In questo menù è possibile effettuare una "correzione" del valore Ohmmico di ogni singola zona.

Nel caso in cui si dovessero presentare problemi sul valore dell'impedenza finale della zona, causati per esempio dalla lunghezza dei cavi, o da cattivi cablaggi, è possibile applicare una correzione al valore letto dalla centrale. Il valore di correzione impostabile è compreso tra -200 e +200 ohm, con incrementi di 10 ohm.

Entrare nel menù, selezionare la zona interessata (freccia su e giù), premere invio e impostare il valore desiderato utilizzando le frecce SU e GIU . Confermare con Invio

**Linea [01]**  
**+000 Ohm**

*esempio*

**Linea [01]**  
**+030 Ohm**

## MENU INGRESSI: FUNZIONE

È possibile programmare ogni ingresso con funzioni diverse:

### **- = panico silenzioso 24H**

Genera un evento di panico senza nessuna notifica visibile (non tiene conto dello stato impianto)

### **A = allarme istantaneo**

Genera un allarme immediato non appena viene attivato (ad impianto inserito e anche durante i tempi ingresso/uscita)

### **E = entrata uscita**

Non viene generato allarme se l'ingresso viene attivato e disattivato durante i tempi di entrata ed uscita, in caso rimanga aperto dopo trascorsi tali tempi, il sistema darà allarme.

### **F = Guasto**

Viene notificato un evento di Errore quando la zona rimane "aperta" (ingresso non a riposo) per un tempo superiore a 10 secondi

### **H = allarme 24h**

Genera un allarme immediato indipendentemente dallo stato dell'impianto (inserito o disinserito)

### **O = on/off**

Ingresso con funzione di attivazione e disattivazione passo-passo, quando viene sbilanciato cambia lo stato di inserimento, se inserito passa al disinserito e viceversa (è possibile associare liberamente uno o più parziali, vedi paragrafi successivi).

### **P = percorso**

Allarme istantaneo, diventa ritardato seguendo i tempi impostati solo in 2 casi, durante il tempo di ingresso se prima viene violato un ingresso ENTRATA USCITA, durante il tempo di uscita per dare il tempo di lasciare il locale protetto durante l'inserimento dell'impianto.

### **R = rapina**

Allarme immediato non appena viene attivato (ad impianto inserito e anche durante i tempi ingresso/uscita)

### **S = panico silenzioso ad impianto inserito - solo combinatore (Allarme Silenzioso, NO sirene, SI in memoria eventi)**

Genera un evento allarme e attiva il comunicatore ad impianto inserito, senza l'attivazione delle sirene.

### **T = tecnologico**

Genera un evento di tipo tecnico senza tenere conto dello stato impianto inserito o disinserito

### **Y = solo off**

Ingresso con solo funzione di disattivazione impianto, quando viene sbilanciato disinserisce l'impianto (è possibile associare liberamente uno o più parziali, vedi paragrafi successivi).

### **Z = solo ON**

Ingresso con solo funzione di attivazione impianto, quando viene sbilanciato inserisce l'impianto (è possibile associare liberamente uno o più parziali, vedi paragrafi successivi).

Selezionare il menù Funzione nel parametro MENU INGRESSI premere INVIO (✓)

- Utilizzare le frecce SX e DX per selezionare l'ingresso desiderato, poi premere nuovamente INVIO (✓)
- Inserire le lettere corrispondenti alla funzione
- Premere CANCEL (X) per cancellare il nome esistente
- Alla fine confermare con INVIO (✓)

**I01 - Ingresso 01**  
**RRRAAAAHHSTZY**

## MENÙ INGRESSI: STATO

È possibile visualizzare in tempo reale gli ingressi nella fase di apertura e chiusura attraverso un pannello sinottico:



In figura è rappresentato il pannello sinottico indicante gli ingressi 1 e 12 aperti, l'apertura è rappresentata dal quadrato, le zone a riposo sono rappresentate dal pallino.

Selezionare il menù stato nel parametro **MENÙ INGRESSI** premere INVIO (✓)

- Utilizzare le frecce **SX** e **DX** per selezionare l'ingresso desiderato

## MENÙ INGRESSI: IMPULSI ALLARME

Per ogni ingresso è possibile impostare il numero di impulsi prima che l'ingresso stesso provochi allarme.

Il parametro va da 1 a 100, la soglia di reset è di 1 minuto.

Selezionare il menù **impulsi allarme** nel parametro **MENÙ INGRESSI** premere INVIO (✓)

- Utilizzare le frecce **su e giù** per selezionare l'ingresso desiderato, poi premere nuovamente (✓)
- Inserire il valore desiderato
- Premere CANCEL (**X**) per cancellare
- Alla fine confermare con INVIO (✓)

## MENÙ INGRESSI: CICLI AUTOESCLUSIONE

Per ogni ingresso è possibile impostare il numero di cicli prima che, l'ingresso stesso sia escluso a seguito di allarmi consecutivi.

Il parametro è impostabile da 0 a 10. **NOTA** = Impostando 0, la zona non viene mai esclusa.

- Selezionare nel Menù Ingressi, il sottomenù **Cicli Esclusione** e premere INVIO (✓)
- Utilizzare le frecce **su e giù** per selezionare l'ingresso desiderato, poi premere nuovamente (✓)
- Inserire il valore desiderato o utilizzare CANCEL (**X**) per cancellare.
- Alla fine confermare con INVIO (✓)

## MENÙ INGRESSI: AREE ON/OFF

Ad ogni ingresso programmato con la funzione ON/OFF, SOLO ON o SOLO OFF, è possibile associare i parziali desiderati:

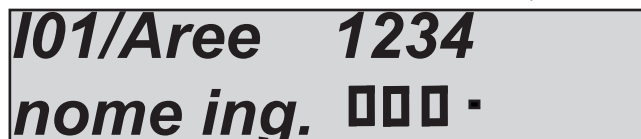

Nella figura sopra, all'ingresso 01 sono stati associati i parziali 1 2 3, il quadrato indica i parziali associati, il pallino quelli non associati.

Selezionare il menù **Parziali ON OFF** nel parametro **MENÙ INGRESSI** premere INVIO (✓)

- Utilizzare le frecce **su e giù** per selezionare l'ingresso desiderato, poi premere nuovamente (✓)
- Inserire il valore desiderato premendo CANCEL (**X**) sul parziale desiderato quando il cursore lampeggia
- Premere CANCEL (**X**) per cancellare
- Alla fine confermare con INVIO (✓)

## MENÙ INGRESSI: UTENTI ON/OFF

Ad ogni ingresso programmato con la funzione ON/OFF è necessario associare un utente, questo per avere il riconoscimento dell'utente stesso, e per poter gestire i telecomandi come degli utenti veri e propri.



Nella figura sopra, all'ingresso 25 (programmato con funzione ON/OFF) è stato associato l'utente 10.

Quindi un eventuale telecomando associato all'ingresso assumerà l'identità dell'utente 10.

Selezionare il menù **Utenti ON OFF** nel parametro **MENÙ INGRESSI** premere INVIO (✓)

- Utilizzare le frecce **su e giù** per selezionare l'ingresso desiderato, poi premere nuovamente (✓)
- Inserire il valore desiderato quando il cursore lampeggia
- Premere CANCEL (**X**) per cancellare
- Alla fine confermare con INVIO (✓)

## MENÙ INGRESSI: BLOCCO ESCLUSIONE

È possibile fare in modo che le zone non pronte (quelle rimaste attive/aperte) non possano essere escluse in nessun modo e con nessun tipo di utente. Pertanto se risultano non pronte non potrà essere armato l'impianto.



Nella figura sopra, sono stati bloccati gli ingressi 1 e 12 (quelli con il quadrato).

Quindi se risultassero non pronti non sarebbe possibile armare l'impianto, per poterlo armare è necessario portare a riposo gli ingressi.

Selezionare il menù **Blocco esclusione** nel parametro **MENU INGRESSI** premere INVIO (✓)

- Utilizzare le frecce **DX e SX** per selezionare l'ingresso desiderato, poi premere nuovamente (✓)
- Abilitarlo premendo **CANCEL (X)** quando il cursore lampeggia
- Premere nuovamente **CANCEL (X)** per cancellare
- Alla fine confermare con **INVIO (✓)**

## MENÙ INGRESSI: ABILITA TEST

È possibile fare in modo che ingressi problematici (falsi allarmi o altro) vengano impostati in uno stato di TEST.

Lo stato di test prevede una chiamata/sms ad un numero telefonico preciso, l'**ottavo numero** in rubrica e la disabilitazione della sirena, mentre tutti gli allarmi generati vengono notificati in memoria, con anche la descrizione Test.



Nella figura sopra, sono stati messi in test gli ingressi 1 e 12 (quelli con il quadrato).

Selezionare il menù **Abilita Test** nel parametro **MENU INGRESSI** premere INVIO (✓)

- Utilizzare le frecce **DX e SX** per selezionare l'ingresso desiderato, poi premere nuovamente (✓)
- Abilitarlo premendo **CANCEL (X)** quando il cursore lampeggia
- Premere nuovamente **CANCEL (X)** per cancellare
- Alla fine confermare con **INVIO (✓)**

## MENÙ INGRESSI: BUZZER TASTIERA

Abilitando questa funzione è possibile avere una segnalazione sonora da parte delle tastiere abilitate dell'apertura di uno o più ingressi. Quando una zona viene lasciata aperta la durata del suono è di circa 5 secondi.



Nella figura sopra, sono stati abilitati al riporto buzzer in tastiera gli ingressi 1 e 12 (quelli con il quadrato).

Selezionare il menù **Buzzer tastiera** nel parametro **MENU INGRESSI** premere INVIO (✓)

- Utilizzare le frecce **DX e SX** per selezionare l'ingresso desiderato, poi premere nuovamente (✓)
- Abilitarlo premendo **CANCEL (X)** quando il cursore lampeggia
- Premere nuovamente **CANCEL (X)** per cancellare
- Alla fine confermare con **INVIO (✓)**

## MENÙ INGRESSI: ATTIVA SIRENE

Con questo parametro è possibile determinare, per ogni singolo sensore (Ingresso) se attivare entrambe le sirene, esterna ed interna, oppure singolarmente in modo separato.

**I01 - Ingresso 01**  
**22222IIEE2EE222222**

Nella figura sopra, è possibile vedere che alcuni ingressi hanno tutte e due le sirene abilitate (quelli con **2**) ed altri solo l'esterna **E**, oppure solo l'interna **I**.

Selezionare il menù **Attiva sirene** nel parametro **MENÙ INGRESSI** premere **INVIO** (✓)

- Utilizzare le frecce **DX** e **SX** per selezionare l'ingresso desiderato, poi premere nuovamente (✓)
- Utilizzare i tasti numero per definire l'impostazione
- Premere nuovamente **CANCEL** (**X**) per cancellare
- Alla fine confermare con **INVIO** (✓)

NOTA: per l'attivazione separata delle sirene è necessario effettuare il classico collegamento della Sirena Esterna (es. al +C), mentre la sirena Interna va collegata alla specifica Uscita (vedi Menù Funzioni Uscite)

## MENÙ INGRESSI: TEMPI INGRESSO

Per ogni ingresso con funzione ENTRATA/ USCITA è possibile impostare un tempo di ingresso. Tale tempo inizia dopo la violazione del sensore stesso ad impianto armato e vale solo ad impianto inserito.

I tempi di uscita si impostano per ogni parziale direttamente nel menù parziali.

**[25] ingresso 25**  
**30**

Nella figura sopra, all'ingresso 25 (programmato con funzione ENTRATA /USCITA) è stato impostato 30" di ritardo.

- Selezionare il menù **Tempi ingresso** nel parametro **MENÙ INGRESSI** premere **INVIO** (✓)
- Utilizzare le frecce **su** e **giù** per selezionare l'ingresso desiderato, poi premere nuovamente (✓)
  - Inserire il valore desiderato quando il cursore lampeggia
  - Premere **CANCEL** (**X**) per cancellare
  - Alla fine confermare con **INVIO** (✓)

## MENÙ INGRESSI: AUTO ESCLUSIONE

È possibile fare in modo che le zone non pronte (quelle rimaste attive/aperte) possano essere escluse in automatico, durante un inserimento remoto (da telecomando, chiave, etc.). L'esclusione non è Permanente e rimane attiva solo per il periodo di inserimento. Quando l'impianto viene disinserito le zone tornano operative e pronte per il successivo inserimento.

**[01] porta ingresso**  
□ . . . . . □ . . . . .

Nella figura sopra, sono stati selezionati gli ingressi 1 e 12 (quelli con il quadrato).

Quindi se risultassero non pronti, il sistema li escluderebbe automaticamente.

Selezionare il menù **Autoesclusione** nel parametro **MENÙ INGRESSI** premere **INVIO** (✓)

- Utilizzare le frecce **DX** e **SX** per selezionare l'ingresso desiderato, poi premere nuovamente (✓)
- Abilitarlo premendo **CANCEL** (**X**) quando il cursore lampeggia
- Premere nuovamente **CANCEL** (**X**) per cancellare
- Alla fine confermare con **INVIO** (✓)

## MENÙ INGRESSI: REINCLUSIONE

È possibile fare in modo che una zona, inizialmente esclusa in fase di INSERIMENTO IMPIANTO perchè non pronta, venga REINCLUSA nel momento in cui, durante il periodo di Impianto Inserito, dovesse tornare a riposo (non in allarme)

**[01] porta ingresso**  
□ . . . . . □ . . . . .

Nella figura sopra, sono stati selezionati gli ingressi 1 e 12 (quelli con il quadrato).

- Selezionare il menù **reinclusione** nel parametro **MENÙ INGRESSI** premere INVIO (✓)
- Utilizzare le frecce **DX** e **SX** per selezionare l'ingresso desiderato, poi premere nuovamente (✓)
  - Abilitarlo premendo CANCEL (**X**) quando il cursore lampeggia
  - Premere nuovamente CANCEL (**X**) per cancellare
  - Alla fine confermare con INVIO (✓)

## MENÙ INGRESSI: ASSEGNA TELEFONI

Per ogni ingresso è possibile impostare l'invio della chiamata vocale (**vocale solo Serie X**) e/o sms ai numeri programmati.

**I01/Tel 12345678**  
**\*-Play SSTTTTVV**

Nella figura sopra, è possibile vedere che alcuni ingressi hanno la **T** che significa **tutto (vocale e sms)** mentre altri hanno solo **V** che sta per **vocale, oppure la S** che sta per **SMS**.

**Nota:** per la serie K è programmabile SOLO l'invio di SMS

- Selezionare il menù **assegna telefoni** nel parametro **MENÙ INGRESSI** premere INVIO (✓)
- Utilizzare le frecce **DX** e **SX** per selezionare l'ingresso desiderato, poi premere nuovamente (✓)
  - Utilizzare i tasti numero per definire l'impostazione
  - Premere nuovamente CANCEL (**X**) per cancellare
  - Alla fine confermare con INVIO (✓)

## MENÙ USCITE

### MENÙ USCITE: NOMI

Per ogni uscita è possibile modificare il Nome. I nomi possono essere creati utilizzando i vocaboli disponibili negli "Elenchi Vocabolario Nomi" utilizzati per gli Ingressi (vedi liste nelle pagine precedenti). Queste parole saranno utilizzate anche per i messaggi vocali e per gli sms. Pertanto una volta impostato il nome in questa sezione non sarà più necessario registrare messaggi vocali ed sms. Di seguito un esempio di schermata della tastiera:

**U01 - Uscita 01**  
**V - Edit**

**U01 - uscita 01**  
**079 067 003 000**

Nell'esempio sopra è stato impostato (centrale serie X) come nome per l'uscita n° 1 la parola **irrigazione giardino accesa**.

Dove **079 = irrigazione 067= giardino 003= accesa 000= nessun valore**.

Si noti che ogni nome è composto da 4 parole, in questo caso sono state utilizzate solo 3 parole, lo 000 equivale a nessun testo. Per poter modificare il nome:

- Selezionare il menù **Nomi** nel parametro **MENÙ uscite** premere INVIO (✓)
- Utilizzare le frecce **giù** e **su** per selezionare l'uscita desiderata, poi premere nuovamente (✓)
- Inserire i numeri corrispondenti alle parole utilizzando i tasti numero
- Premere CANCEL (**X**) per cancellare il nome esistente
- Alla fine confermare con INVIO (✓)

Per l'elenco completo delle parole a disposizione, fare riferimento alla lista presente nel Menu Ingressi NOMI.

**Nota:** le parole possono essere personalizzate, inserendole nello specifico menù **EDITA VOCABOLI**

## MENÙ USCITE: FUNZIONE

La metodologia di assegnazione delle funzioni alle uscite è identica alle procedure spiegate in precedenza per gli ingressi. È possibile programmare ogni uscita con le seguenti funzioni:

- = **uscita disabilitata**

**1 - 8 = inserimento parziale (da 1 - 4 in alcuni modelli)**

Si attiva quando il parziale associato si attiva

**A = allarme esterna (sirena)**

segue l'andamento della sirena esterna

**B = batteria bassa**

Si attiva quando la batteria tampone risulta scarica (sotto i 10.5Vdc)

**C = stato inserimento impianto**

si attiva quando è inserito l'impianto in qualsiasi scenario

**D = buzzer campanello**

Si attiva quando ingressi con opzione buzzer si attivano

**E = tentato accesso user timer**

Si attiva quando viene digitato un codice user che è temporaneamente disabilitato da timer

**F = memoria sirena**

Questa funzione è utilizzata per pilotare sirene con comando suono e lampeggiante separati.

Abilitandola è possibile utilizzare il lampeggiante come memoria di avvenuto allarme, pertanto si attiverà con l'attivazione sirena, e rimarrà attivata anche dopo la tacitazione della sirena, si spegnerà solo dopo la digitazione di un codice utente valido.

**G = no campo gsm**

Si attiva quando viene a mancare la rete GSM

**H = panic antiaggressione**

Si attiva a seguito di un evento panico (codice user, ingresso panico)

**I = attivazione su apertura ingresso (associazione da menù Ingressi)**

Uscita associata agli ingressi

**L = System lock**

Uscita si attiva quando il sistema è in system lock

**M = memoria (led rosso tastiera)**

segue l'andamento del led rosso in tastiera, si attiva quando è notificato un nuovo evento da leggere

**O = inserimento totale**

Si attiva solo quando l'impianto è inserito totale

**P = pilot**

Uscite attivabili da squillo telefonico con ID programmato, l'attivazione è passo-passo

(squillo = attivazione --> squillo = disattivazione) oppure, se impostato un tempo sono impulsive.

Ad ogni attivazione da squillo si avrà una conferma dell'operazione con uno squillo di risposta.

**Q = shortcut (tasto rapido attivazione uscite)** Con questa funzione si ha la possibilità di inserire un'Uscita, semplicemente tenendo premuto in tastiera, per almeno 3 secondi, il tasto numerico corrispondente.

**R = Disinserimento**

Si attiva ad impianto disinserito

**S = controllo impianto (segue led verde tastiera)**

Segue l'andamento del led verde in tastiera, si attiva quando una o più zone rimangono attive

**T = attivazione timer**

Segue le impostazioni del timer

**U = attivazione codice user (locale e remoto)**

Si attiva quando viene digitato un codice user associato sia in locale che in remoto

**V = mancanza rete 220**

Si attiva quando viene a mancare l'alimentazione generale di sistema

**W = funzione Multi**

Uscita con multiple funzioni gestibile come : Shortcut + Codice Utente + Tramite App + Pilot + Timer

**Y = Mancata supervisione radio**

Si attiva quando si perde la supervisione radio di un dispositivo programmato

**Z = Batterie scariche radio**

Si attiva quando una o più batterie dei dispositivi radio sono scariche

In figura sono programmate solamente le prime 3 uscite, alle successive, come si nota dal trattino, non è stata assegnata nessuna funzione. Come sempre il menù è di tipo orizzontale, pertanto una volta al suo interno, quando il cursore lampeggia spostarsi con le frecce orizzontali per selezionare le uscite, ed usare il tastierino per impostare la funzione.

**[01] uscita 01**  
**BZT - -**

#### MENÙ USCITE: DURATA

Per ogni uscita è possibile impostare una durata. L'uscita con la durata a 0 è di tipo stabile, quindi si attiva con l'evento programmato e si disattiva quando quest'ultimo rientra. Nel caso venga impostato tempo di durata, l'uscita diventerà impulsiva. La durata dell'impulso è proprio stabilita da questo parametro.

In figura l'uscita 01 ha una durata di 3ore e 15 minuti e 10 secondi. Il tempo massimo impostabile è di 17 ore 59 minuti e 59 secondi. Per l'impostazione da tastiera portarsi sul menù durata, quando i cursori relativi a ore piuttosto che minuti o secondi lampeggiano, dopo aver premuto INVIO (✓) usare il tastierino per impostare i tempi e poi confermare.

**[01] uscita 01**  
**03 h 15 min 10**

#### MENÙ USCITE: RITARDO

Ogni uscita associata a un dato evento si attiva appena l'evento stesso accade. E' possibile ritardare l'attivazione con un tempo impostabile. Quando il tempo di ritardo è 0 l'attivazione è istantanea.

**[01] uscita 01**  
**01 h 10 min 30**

In figura l'uscita 01 ha un ritardo di 1 ore e 10 minuti e 30 secondi, Pertanto all'accadimento di un evento l'uscita si attiverà dopo tale tempo. Il tempo massimo impostabile è di 17 ore 59 minuti e 59 secondi.

Per l'impostazione da tastiera portarsi sul menù ritardo, quando i cursori relativi a ore piuttosto che minuti o secondi lampeggiano, dopo aver premuto INVIO (✓) usare il tastierino per impostare i tempi e poi confermare.

**Nota: E' possibile che un'attivazione ritardata possa essere resettata o meno in funzione del reset del evento scatenante. Se impostassimo un'uscita ritardata ad un 1ora per la mancanza di alimentazione generale, e quest'ultima tornasse prima dell'ora è possibile scegliere cosa fare, non attivarla, oppure dopo il tempo impostato attivarla (vedi parametro Autoreset).**

#### MENÙ USCITE: POLARITA'

Per ogni uscita è possibile impostare la polarità. si ricorda che quando disattivate, le uscite di tipo Open collector non sono chiuse a negativo, mentre in quelle con Contatto, quest'ultimo è Aperto .

In figura si vede come alcune uscite siamo N.A. (simbolo 0) ed alcune N.C. (simbolo 1).

**[01] uscita 01**  
**11000**

#### MENÙ USCITE: AUTORESET

Questo parametro è da usarsi solo in caso di uscite con attivazione "ritardata". La funzione autoreset resetta l'attivazione di un'uscita ritardata, se prima dell'attivazione l'evento scatenante rientra (vedi anche ritardo uscite).

**Impostare 1 nel menù per le uscite su cui si intende attivare questa funzione.**

**Esempio1 Uscita impostata con: Autoreset (parametro a 1), Funzione NO 220Vac, Ritardo 1 ora. Se la tensione 220Vac torna in mezz'ora, l'uscita interrompe il ritardo e non si attiva.**

**Esempio2. Uscita impostata con funzione NO 220Vac, con ritardo 1 ora. La tensione 220Vac torna dopo mezz'ora, l'uscita NON interrompe il ritardo MA CONTINUA il processo di attivazione, e DOPO UN'ORA SI ATTIVA.**

## MENÙ USCITE: CONDIZIONE DI FUNZIONAMENTO

Per ogni uscita è possibile stabilire la condizione di funzionamento in base alle condizioni dell'impianto.

**X** = funzione attiva sempre, non appena l'evento accade l'uscita si attiva con i suoi tempi

**A** = solo ad impianto inserito, si attiva solo con l'impianto armato.

**D** = solo ad impianto disinserito, si attiva solo ad impianto disarmato

**T** = solo Totale, si attiva solo quando l'impianto è armato in modo totale.

**1 - 8** = **area** corrispondente, si attiva solo quando l'area selezionata è armata

**U01 - uscita 01**  
**XTXXXXXXXXXXXXXX**

In figura si può notare solo come l'uscita 2 sia attivabile solo con l'impianto inserito in modo totale, le restanti uscite sono attivabili in qualsiasi condizione.

## MENÙ USCITE: ASSOCIA TELEFONI

Per ogni uscita programmata con funzione **PILOT** è possibile associare fino ad 8 telefoni.

Si ricordi che questo tipo di associazione è pensato per le uscite attivabili attraverso lo squillo.

E' importante programmare i numeri di telefono con il prefisso internazionale (+393354568526) per dare la possibilità al sistema di riconoscere l'ID del numero, che deve essere necessariamente **visibile**.

**01**                    **12345678**  
**uscita01**        **□□□ . . . . .**

In figura è possibile vedere che l'uscita n°1 ha i primi 3 numeri di telefono associati (su 8 disponibili).

## MENÙ USCITE: ASSOCIA UTENTI

Per ogni uscita programmata con funzione **utente associato** è possibile associare più codici user.

Questa associazione permette ad un utente di attivare un'uscita stabile o impulsiva semplicemente battendo il proprio codice.

**Si ricordi che un'uscita con durata 0 è stabile per cui il funzionamento è passo - passo (codice=ON --> codice=OFF)**

**001 - user nr 01**  
**□□□ . . . . .**

In figura è possibile vedere che l'uscita n°1 ha i primi 3 utenti associati, quindi quando verranno inseriti i codici relativi ai suddetti utenti l'uscita si attiverà o disattiverà in funzione dello stato.

## MENÙ USCITE: ASSOCIA INGRESSI

Per ogni uscita programmata con funzione **ingresso associato** è possibile associare più ingressi.

Questa associazione permette di attivare un'uscita associata ad ingressi in funzione delle condizioni di funzionamento dell'uscita stessa.

**Es. un ingresso può muovere 2 uscite una ad impianto armato (luci giardino) ed una ad impianto disarmato (luce cortesia porta ingresso)**

**001 - ingresso nr 01**  
**□□ . . . . .**

In figura è possibile vedere che l'uscita n°1 ha i primi 2 ingressi associati.

## MENÙ WIRELESS 868MHZ BI-DIREZIONALE

La centrale ha la possibilità di gestire dispositivi radio (sensori, contatti, sirene, etc.), programmabili utilizzando il ricevitore radio integrato, oppure aggiungendo un ricevitore esterni (K-Radio o EXPR). Il ricevitore esterno è da collegare al BUS e va abilitato nel **MENÙ PERIFERICHE**.

Ogni ricevitore può memorizzare 56 dispositivi radio così suddivisi: 32 devices (sensori, contatti, etc), 20 Telecomandi e 4 Sirene. I dispositivi radio programmabili sono:

- **sensore IF800** (un ingresso impegnato)
- **contatto triplo CU800 (reed, contatto esterno, contatto switch-alarm)** 3 ingressi utilizzabili
- **contatto doppio CM800 (reed, contatto esterno)** 2 ingressi impegnabili
- **telecomando TR800 utilizzabile Accendere/Spegnere l'impianto, per Attivare/Disattivare Uscite, Attivare Panico**
- **sirena radio SRL800 alimentata solo a batteria**
- **e altri dispositivi come, SS800** contatto rottura vetri, **SF800** sensore fumo, **IF800T** sensore a tenda, etc..

I telecomandi e le sirene una volta memorizzati funzionano direttamente senza ulteriori programmazioni. E' possibile in ogni caso personalizzarne alcune funzioni in base alle esigenze del cliente.

Per gli altri dispositivi radio, una volta memorizzati, è necessario associarne i segnali a disposizione, agli ingressi in centrale.

Gli ingressi sono associabili se programmati come **TIPO RADIO**. Gli ingressi di tipo Radio disattivano tutti controlli fisici sulle schede e opereranno solo con controlli radio. Collegando alla centrale almeno una ricevente radio, è possibile trasformare tutti gli ingressi disponibili in radio (**compresi quelli sulla scheda madre**). La centrale mette a disposizione tutti gli ingressi disponibili anche senza l'aggiunta di espansioni filari fisiche, pertanto è possibile programmare qualsiasi ingresso come **TIPO RADIO**.

E' possibile quindi avere un sistema ibrido completo (cablato / wireless) senza restrizioni.

**IMPORTANTE:** prima di effettuare l'associazione degli ingressi dei dispositivi radio, è necessario che gli ingressi in centrale siano programmati come **TIPO RADIO**

## MENÙ WIRELESS: AUTOAPPRENDIMENTO DISPOSITIVI

Una volta abilitate le riceventi radio l'apprendimento dei dispositivi può avvenire in due modi:

- in autoapprendimento, inviando il segnale direttamente dal dispositivo al ricevitore
- inserendo direttamente il codice del dispositivo (in tastiera e/o tramite il software di programmazione)

Entrati nel *menù*: **Wireless --> Expr1/2 memorizza** premere INVIO (✓), il sistema a questo punto rimane in attesa di ricevere i codici dai dispositivi (fig. sinistra). Premendo nuovamente INVIO si entra nel menù di inserimento manuale del codice del dispositivo (fig. di destra)



Expr1      Attesa      ...  
Liberi                      20 / 56



001-Aggiungi  
Id:      - - - - -

Ma mano che i dispositivi vengono memorizzati (expr1 oppure expr2) verrà aggiornato il numero di quelli liberi e quelli programmati.

Una volta appresi i dispositivi sarà possibile gestire le associazioni agli ingressi e visualizzare tutte le informazioni disponibili (tipologia, batterie, supervisioni, portate radio ecc. ecc.)

Per ogni dispositivo, (spostandosi con le frecce orizzontali) è possibile evidenziare i vari parametri.

- **livello del segnale radio in tempo reale (fig 1)**

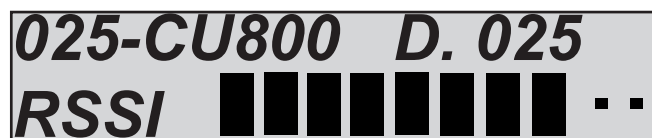

025-CU800      D. 025  
RSSI      ■■■■■■■■■■ . .

(fig 1)

- **stato di carica della batteria (fig 2)**



025-CU800      D. 025  
Batteria                      70%

(fig 2)

- **pannello sinottico stato ingressi (fig 3)**

E' possibile avere lo stato aperto chiuso degli ingressi disponibili di ogni dispositivo.



025-CU800      D. 025  
Ingressi                      ■

(fig 3)

- **Stato Tamper:**

il sistema evidenzia lo stato di chiusura del dispositivo



025-CU800      D. 025  
Tamper                      CHIUSO

### - Supervisione

Ogni 20 minuti aggiorna lo stato della supervisione.  
La segnalazione di mancata supervisione è evidenziata dopo 2 ore di mancanza segnale dal dispositivo (6 verifiche consecutive mancanti).

**025-CU800 D. 025**  
**Superv. OK**

### - Codice ID dispositivo

E' utilizzato per la memorizzazione del dispositivo nella ricevente.  
E' univoco per ogni singolo dispositivo.

**025-CU800 D. 025**  
**Id: 0101230158**

### - Contaimpuls (solo per CU800)

Questo parametro è utilizzato per l'ingresso Switch Alarm e permette il settaggio dei numeri degli impulsi (sensibilità ingresso switch)

**025-CU800 D. 025**  
**Cicli Switch 5**

### - Led interno

E' possibile abilitare / disabilitare il led di segnalazione allarmi/ trasmissione presente all'interno del dispositivo (0 = disabilitato 1 = abilitato)

**025-CU800 D. 025**  
**Led dispos. 1**

### Associazione degli ingressi radio a quelli filari

#### - contatto Reed:

menù in cui è possibile associare la segnalazione di allarme - contatto/infrarosso/ingresso switch etc - alle zone della central.in figura l'esempio del contatto REED del CU, associato all'ingresso n°10)

**025-CU800 D. 025**  
**Reed ->In 10**

#### - Contatto Esterno:

menù in cui è possibile associare la segnalazione di allarme - contatto/infrarosso/ingresso switch etc - alle zone della central.in figura l'esempio del contatto Esterno del CU, associato all'ingresso n°10)

**025-CU800 D. 025**  
**Ext ->In 10**

#### - Contatto Switch:

menù in cui è possibile associare la segnalazione di allarme - contatto/infrarosso/ingresso switch etc - alle zone della centrale. In figura l'esempio del contatto Switch del CU, associato all'ingresso n°10)

**025-CU800 D. 025**  
**Switch ->In 10**

### - Sostituzione Dispositivo

In caso di guasto di un dispositivo, è possibile sostituirlo con uno identico mantenendo inalterate le programmazioni/associazioni fatte in precedenza.

Una volta confermata la sostituzione con ENTER, inserire il codice identificativo del nuovo dispositivo (ID Code).

**025-CU800 D. 025**  
**Sostituisci**

### - Cancellazione Dispositivo

In questo menù è possibile eliminare un dispositivo e tutte le sue associazioni.

**025-CU800 D. 025**  
**Elimina**

### SIRENS:

Il sistema gestisce Sirene radio, per un numero massimo di 4 per ogni ricevitore radio.

Le sirene lavorano alimentate solo a batteria, senza nessuna alimentazione filare.

La memorizzazione delle sirene avviene nello stesso modo dei dispositivi, in autoapprendimento (inviando il segnale direttamente dal dispositivo al ricevitore), oppure inserendo direttamente il codice del dispositivo.

Nel menù wireless nella sezione Sirene, è possibile verificare i vari parametri del dispositivo:

#### - livello del segnale radio

#### - Stato di carica della batteria

#### - Stato Tamper

#### - Supervisione

#### - Codice ID dispositivo

Le impostazioni dei parametri quali, tempo sirena, squawk, cicli sirena, etc. si effettuano entrando nel menù Parametri vari --> Impostazioni Sirena.

## SETUP TELECOMANDO

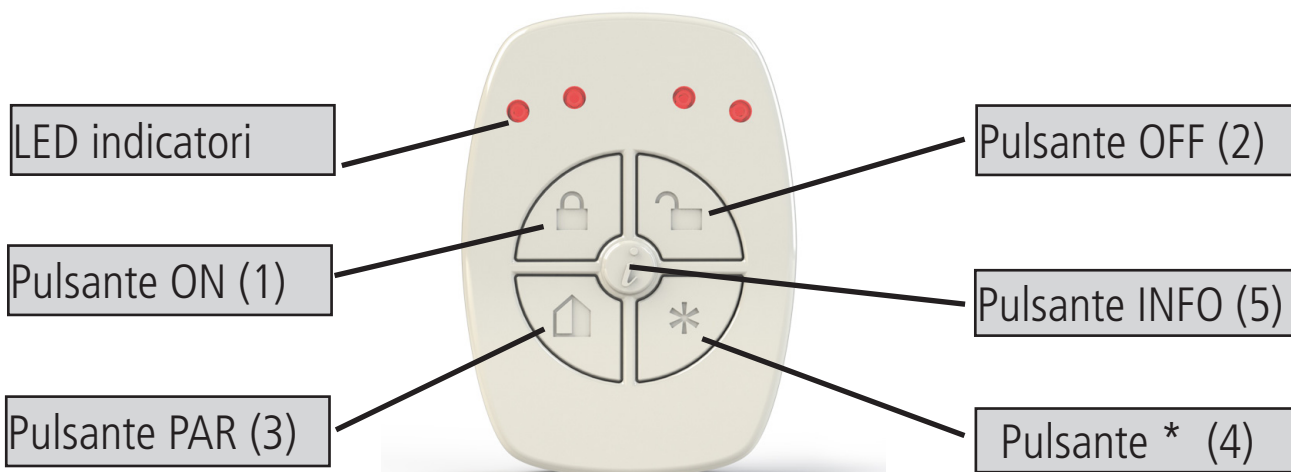

Il Telecomando, una volta memorizzato, tramite codice ID, oppure nel menù apprendimento premendo simultaneamente i Pulsanti ON(1) e PAR(3) per 2 secondi, è già pronto e programmato per:

- Pulsante ON 1 --> inserimento TOTALE dell'impianto (Tutte le Aree)
- Pulsante OFF 2 --> disinserimento TOTALE dell'impianto (Tutte le Aree)
- Pulsante PAR 3 --> inserimento PARZIALE dell'impianto (Area1 e 2)
- Pulsante \* 4 --> non programmato, programmazione personalizzabile
- Pulsante INFO 5 --> quando il telecomando è nel campo d'azione radio, riporta lo stato di inserimento dell'impianto, riferito alle aree di Inserimento/Disinserimento programmate sul telecomando stesso.

Inoltre è possibile abilitando le specifiche funzioni, generare eventi di PANICO o PANICO SILENZIOSO.

**Panico Silenzioso** --> premere contemporaneamente per circa 2 secondi i pulsanti PAR (n°3) e il pulsante \* (n°4).

**Panico** --> premere contemporaneamente per circa 2 secondi i pulsanti ON (n°1) e OFF (n°2).

I Telecomandi possono inoltre:

- essere associati a singolo Utente
- i pulsanti del telecomando associati/programmati alle uscite per attivazione/disattivazione delle stesse
- i led del telecomando programmati e liberamente associabili alle funzioni impostate per i pulsanti

- Pulsanti ON (1) e OFF (2) = PANICO con SIRENA.

Abilitazione funzione da menù Wireless, nel sottomenù del Dispositivo (1=funzione abilitata 0=disabilitata). Tenendo premuti i pulsanti per 2 secondi il sistema genererà un Panico con Sirena

- Pulsanti PAR (3) e \* (4) = PANICO Silenzioso.

Abilitazione funzione da menù Wireless, nel sottomenù del Dispositivo (1=funzione abilitata 0=disabilitata). Tenendo premuti i pulsanti per 2 secondi il sistema genererà un Panico Silenzioso

- Associazione Telecomando a Utente

L'associazione avviene nel menù Wireless, nel sottomenù del Dispositivo Nell'esempio in figura l'associazione è con l'Utente 1

- Associazione Pulsanti ai Programmi

Nel menù Wireless, nel sottomenù del Dispositivo è possibile impostare la funzione ai pulsanti (**on**, **off** o **on/off**) e stabilire su quale/i programmi agire

Nell'esempio evidenziato nelle due figure a lato, viene mostrata l'associazione del tasto ON (1) TOTALE con la funzione inserimento - **on** - dei programmi 1-3-4-5-6-7-8

<b>001-TR800</b>	<b>D.001</b>
<b>Panico Rumor.</b>	<b>1</b>

<b>001-TR800</b>	<b>D.001</b>
<b>Panico Silenz.</b>	<b>1</b>

<b>001-TR800</b>	<b>D.001</b>
<b>Utente -&gt;</b>	<b>1</b>

<b>D01-TR800</b>	<b>D.001</b>
<b>TASTO TOT -&gt; Prg</b>	

<b>001-TR800</b>	<b>D.001</b>
<b>ON</b>	<b>1-345678</b>

- Associazione Pulsanti alle Uscite

Nel menù Wireless, nel sottomenù del Dispositivo è possibile associare una Uscita e definire la funzione (**disabilitato, on, off o on/off**) ad uno qualsiasi dei pulsanti. Nel menù mostrato a lato, premere invio e successivamente con le frecce verticali (su, giù) impostare la funzione. Poi, spostarsi con le frecce orizzontali per impostare il numero dell'Uscita associata. Si ricorda che l'Uscita deve avere funzione Shortcut (impostabile nel menù Uscite). L'esempio a lato mostra il pulsante TOT programmato con la funzione **ON** e associato all'Uscita 1

**001-TR800 D.001**  
**TASTO TOT -> Out**

**001-TR800 D.001**  
**ON 1**

- ASSOCIAZIONE LED Telecomando

E' possibile definire quale LED o combinazione di LED deve accendersi in base al Pulsante che viene premuto. Nell'esempio evidenziato a lato, il pulsante TOT è stato associato all'accensione di tutti e 4 i led del telecomando.

**001-TR800 D. 001**  
**TASTO TOT -> Led**

L'esempio a lato mostra il pulsante TOT associato all'accensione dei 4 led.

**001-TR800 D. 001**  
**LED 1234**

**TELECOMANDO LED RIPORTO STATO**

Dopo la programmazione della funzione per i singoli pulsanti, quando vengono premuti, si ha il "riporto" dello stato dell'azione programmata tramite i led (led associabili ad ogni azione):

- 3 lampeggi dei led associati significano che l'operazione è un ON (ARM impianto o uscita ON)
- 1 lampeggio lungo dei led programmati, significa che l'operazione è OFF (impianto disarmato o uscita OFF)
- l'accensione in sequenza dei led da destra a sinistra è la risposta da parte del pannello dell'avvenuto ricevimento del comando. Questo avviene dopo che viene premuto un tasto di azione dal telecomando. Nel caso in cui l'azione non può essere effettuata (es. inserimento fallito per zone non pronte), si ha il solo lampeggio dei led associato ai tasti premuti.

Il pulsante INFO (quello centrale) riporta attraverso il lampeggio dei led, le informazioni sullo stato del pannello (inserito/disinserito), se il telecomando è nell'intervallo wireless della ricevente. Nel caso in cui il telecomando è fuori range, viene riportato lo stato che è stato memorizzato durante l'ultima operazione.

**MENU WIRELESS: RESET RICEVENTE RADIO**

Ogni modulo ricevitore ha la possibilità di essere resettato attraverso il proprio menu. Quando il reset viene attivato tutti i dispositivi memorizzati e tutte le associazioni ad essi collegate vengono eliminate.

**WIRELESS**  
**EXPR1 Reset**

**WIRELESS**  
**EXPR2 Reset**

**MENU WIRELESS: RSSI**

È possibile controllare in tempo reale la percentuale dei disturbi radio, presente vicino ai ricevitori. Nella figura qui sotto potete vedere 2 diverse soglie di disturbo in 2 ricevitori.

nota: la notifica di Disturbo Radio viene effettuata dalla centrale quando la soglia è superiore al 50% per più di 5 secondi.

**WIRELESS**  
**EXPR1 RSSI 10%**

**WIRELESS**  
**EXPR2 RSSI 20%**

## MENÙ AREE

La centrale ha in dotazione 8 aree, nominabili, con le seguenti caratteristiche:

- Inseribili / disinseribili in modo indipendente
- Associabili liberamente ad utenti
- Associabili liberamente a timer di inserimento / disinserimento
- Possibilità di avere tempi di inserimento programmabili in modo indipendente
- Raggruppabili in gruppi di attivazione, anch'essi nominabili

### MENÙ AREE: NOMI AREE

Come si vede in figura il sistema per assegnare i nomi ai parziali è identico a quello già utilizzato per ingressi ed uscite, il vocabolario utilizzato è sempre lo stesso (vedi Menu Ingressi NOMI).

**A01 - Area Nr 01**  
**\* - Play      V - Edit**

**A01 - Area Nr 01**  
**009 123 076 000**

### MENÙ AREE: ZONE AREA (ASSEGNAZIONE DEGLI INGRESSI ALLE AREE)

In ogni parziale è possibile associare qualsiasi ingresso, inoltre è possibile avere gli stessi ingressi associati a più parziali.

Portarsi sul menù programmi selezionare ZONE PARZIALE 1, con le frecce verticali selezionare il parziale desiderato, premere enter (invio) per associare le zone (fig sotto).

La metodologia di assegnazione delle zone è identica a quelle già menzionate in altri menù (ingressi, uscite)

- Premere INVIO
- Utilizzare le frecce DX e SX per selezionare l'ingresso desiderato
- Abilitarlo premendo CANCEL quando il cursore lampeggia
- Premere nuovamente CANCEL per cancellare
- Alla fine confermare con INVIO

**[01] ingresso nr 01**  
**□ □ □ . . . . .**

*In figura è rappresentata l'associazione delle prime 3 zone al parziale 1.*

### MENÙ AREE: TEMPI USCITA

Ad ogni parziale è possibile assegnare un tempo di uscita differente. Il tempo di uscita è quello che intercorre tra il comando di attivazione dell'impianto e la messa in funzione

Quando vengono inseriti più parziali contemporaneamente, verrà preso in considerazione il tempo più lungo.

In figura al parziale 1 è stato associato un tempo di uscita di 30 secondi

**A01 - Area 01**  
**[sec.] 30**

## MENÙ GRUPPI

E' possibile creare degli scenari di inserimento che raggruppano più parziali. Questi scenari sono 4, sono nominabili, si inseriscono utilizzando i tasti freccia verticale, orizzontale, su, giù o i tasti G1 G2 G3 G4.

Nel menù centrale si chiamano gruppi, ed è possibile mettere qualsiasi parziale in qualsiasi gruppo di inserimento. **Nota: Nella programmaizone di default I GRUPPI sono così composti:**

G1 = Totale (tutti i parziali) - G2 = Perimetrale (parziali 1 - 2) - G3 = Notturno (parziali 3 - 4) G4 = nessuna programmazione

### MENÙ GRUPPI: NOMI

Come da figura il sistema per assegnare i nomi ai GRUPPI è sempre lo stesso, compreso il vocabolario.

fig 1 **G01 - Gruppo 01**  
**V - Edit**

fig 2 **G01 - Gruppo 01**  
**009 123 076 000**

La fig 1 mostra il menù di modifica del nome, la fig 2 mostra il metodo (già visto in precedenza) per assegnare i nomi (i numeri da 3 cifre indicano il vocabolo, per un totale di 4 parole per ogni nome)

### MENÙ GRUPPI: GRUPPI --> AREE (ASSOCIARE AREE AI GRUPPI)

Con questo menù si associano i parziali ai 4 gruppi disponibili.

**G2/Area 1234**  
**Perimetro □ □ □ .**

Es. in figura, al Gruppo 2 con nome Perimetro sono stati associati i primi 3 parziali.

La metodologia in tastiera è sempre la stessa.

- Con le frecce verticali si selezionano il gruppo desiderato, poi poi premere nuovamente (✓)
- Utilizzare le frecce DX e SX per selezionare il parziale desiderato,
- Abilitarlo premendo CANCEL (X) quando il cursore lampeggia
- Premere nuovamente CANCEL (X) per cancellare
- Alla fine confermare con INVIO (✓)

## **MENÙ BLOCCO INSERIMENTO**

L'attivazione dell'impianto è bloccata da alcune situazioni che possono compromettere la sicurezza, queste situazioni sono in particolare:

- la mancanza di alimentazione generale (no 230Vac)
- Le batterie tampone della centrale scarica
- La protezione antiapertura dell'involucro centrale attivata (tamper)
- La protezione antimanipolazione della linea Tamper esterna
- La protezione antiapertura delle periferiche esterne (radio, filari)
- La mancata registrazione alla rete GSM del sistema
- La perdita della linea pubblica PSTN
- Interconnessione sicuro (problemi periferici sul bus)
- Mancanza esistenza in vita dei dispositivi Radio

Questi blocchi possono essere momentaneamente disattivati per fare operazioni di test o di altro tipo.

**Nota:** L'installazione che non prevede tali blocchi è da considerarsi non conforme alle certificazioni EN 50131-1 e EN 50131-3

Nelle figure a fianco è possibile vedere quali sono i parametri modificabili per impedire il blocco dell'inserimento dell'impianto. Come si nota a fianco di ogni evento di anomalia vi è il numero 1, questo indica che i blocchi sono operativi, pertanto se si verificasse una o più situazioni di questo tipo non sarebbe possibile armare l'impianto.

Portando il valore da 1 a 0 con il tasto CANCEL si disattiva il blocco dell'inserimento per il determinato parametro.

**BLOCCO INSERIM.**

**No 220 1**

**BLOCCO INSERIM.**

**Batteria 1**

**BLOCCO INSERIM.**

**Tamper 1**

**BLOCCO INSERIM.**

**Tamper Linea 1**

**BLOCCO INSERIM.**

**Tamper Perif. 1**

**BLOCCO INSERIM.**

**No GSM 1**

**BLOCCO INSERIM.**

**GuastoConn. 1**

**BLOCCO INSERIM.**

**Inattiv. Radio 1**

## MENÙ TIMER

La centrale è dotata di un sistema timer molto versatile, con il quale è possibile fare diverse operazioni :

- automatizzare l'inserimento e il disinserimento di uno o più parziali
- inibire utenti in orari prestabiliti senza nessun limite (con la segnalazione del tentato accesso)
- attivare e disattivare uscite in modo automatico seguendo un calendario preciso

Con il sistema timer, per ogni giorno della settimana, si possono avere 4 impostazioni di orari a cui associare liberamente operazioni legate a: parziali, utenti ed uscite.

Oltre a questi 4 timer, è possibile gestire 8 esclusioni settabili per data di inizio e fine ed associarle in modo preciso a qualsiasi giorno e a qualsiasi timer orario.

Di seguito un esempio per chiarire il concetto di funzionamento.

Lunedì --> [timer-1 08:15] -->  
inserimento parziale 1  
inserimento parziale 2  
inibizione user 5  
attivazione uscita 3

Lunedì --> [timer-2 20:10] -->  
disinserimento parziale 1  
disinserimento parziale 2  
sblocco codice user 5  
spegnimento uscita 3

Lunedì --> [timer-3 22:30] -->  
attivazione uscita 8 (luci giardino)

Martedì --> [timer-2 06:10] -->  
disattivazione uscita 8 (luci giardino)

Come da schema per ogni giorno della settimana sono settabili diversi timer e diverse operazioni a loro legate.

## MENÙ TIMER: IMPOSTAZIONI

In questo menù vengono selezionati i giorni della settimana, il numero di timer da settare e le associazioni di parziali, uscite e utenti.

Tasto freccia giù si scorrono i giorni della settimana fig 1

**TIMERS**  
Giorno [Dom]

fig 1

**TIMERS**  
Giorno [Sab]

Selezionato il giorno, premendo invio, alla schermata successiva è possibile selezionare ed impostare l'Orario per i 4/8 Timer disponibili per il giorno selezionato, e modificare l'orario

Fig 2

Timer 01 - [Lun]  
hr 00:00 min

fig 2

Timer 04 - Dom  
hr 00:00 min

Modificato l'orario, alle schermate successive è possibile associare un'Azione ad ogni singolo Timer .

Le azioni sono associabili a:

Utenti, Parziali, Uscite

Fig 3

Timer 01 - Lun  
Parziali

fig 3

Timer 01 - Lun  
Uscite

Timer 01 - Lun  
Utenti

Una volta selezionato il timer ed impostato l'ora e selezionato utenti e/o uscite e/o parziali, è necessario impostare il parametro fondamentale, cioè se in quella determinata ora l'Azione va attivata o disattivata. Nelle figure a fianco è possibile vedere le schermate relative:

<b>Parz.</b>	<b>1234</b>
<b>Perimetro</b>	<b>01- -</b>

fig 1

**0 = disattivazione/blocco del parziale/user/uscita**  
**1 = attivazione/sblocco del parziale/user/uscita**  
**- = nessuna associazione**

<b>[02] uscita nr 02</b>
<b>-1- - -</b>

fig 2

fig1 è stato impostato lo spegnimento del parziale 1 e l'inserimento del parziale 2.  
 Fig 2 è stata impostata l'attivazione dell'uscita 2  
 fig 3 è stato impostato il blocco dell'user 1

<b>[01] user nr 01</b>
<b>0 - - - - -</b>

fig 3

### **MENÙ TIMER: ESCLUSIONI**

Una volta impostati i timer e aver creato dei profili settimanali, è possibile fare in modo che l'azione automatica venga sospesa per un periodo di tempo (es. per vacanze, festività ecc. ecc.)  
 I periodi di esclusione hanno una data di inizio e una data di fine.  
 La partenza inizia alle 00:01 e la fine alle 23:59:59 del giorno impostato.

<b>Periodo 03</b>
<b>10/02 &lt; - - &gt; 25/02</b>

In figura è stato impostato il periodo di esclusione n° 3, tale periodo inizia alle 00:01 del 10/02 e finisce alle 23:59:59 del 25/02

### **MENÙ TIMER: ATTIVA ESCLUSIONI**

Dopo aver impostato il periodo di esclusione, questo va attivato associandolo ad uno o più timer.  
 I periodi di esclusione possono essere associati in modo preciso al singolo timer (dei 4/8 Timer disponibili per ogni giorno della settimana). Ogni timer ha la possibilità di avere più di un periodo di esclusione.  
 Una volta entrati nel menù, utilizzando la freccia giù, posizionarsi sul Timer e giorno stabiliti, premere nuovamente invio (enter) e con la X impostare le Esclusioni volute.

<b>T02-Lun</b>	<b>12345678</b>
<b>□ . □ . . . .</b>	

In figura è possibile vedere che al timer nr 2 di lunedì, sono stati associati 2 periodi di esclusione, il nr 1 e il nr 3.

### **MENÙ CODICI UTENTI**

La centrale ha un totale di 64 utenti, tutti liberamente associabili a gruppi e aree. Ogni utente ha la possibilità di essere programmato con dei privilegi specifici (di seguito il dettaglio di tali privilegi).

### **MENÙ CODICI UTENTI: NOMI UTENTI**

A differenza di tutti gli altri parametri, i nomi degli utenti vanno impostati in modo tradizionale, scrivendo il nome per intero.  
 Una volta entrati nel menù premere INVIO (✓), con le frecce **Su** e **Giù** selezionare l'utente desiderato, poi Premere nuovamente (✓) Premere CANCEL (X) per cancellare il nome esistente  
 Inserire il nuovo NOME, con i tasti alfanumerici Confermare con INVIO (✓)

## MENU CODICI UTENTI: TIPOLOGIA UTENTI

Come accennato nell'introduzione è possibile impostare utenti con privilegi differenti:

**C = user adibito al controllo e all'attivazione delle uscite programmate.** Con questa funzione è possibile avere un codice che è adibito solo all'attivazione delle uscite programmate, senza avere accesso ai menù di inserimento e disinserimento. E' possibile usare questo codice anche ad impianto inserito. Il codice funziona anche remotamente da telefono/sms.

**H = codice vacanza.** Con questo codice è possibile attivare l'impianto portando tutti gli ingressi programmati con tempo di ingresso ed uscita in istantanei. Generalmente viene utilizzato quando ci si assenta per lungo tempo dal sistema protetto. Si ricordi pertanto che tutte le zone adibite al percorso di spegnimento del sistema sono istantanee, produrranno allarme non appena violate.

**I = visualizza solo lo stato impianto.** Questa funzione serve semplicemente a visualizzare in tastiera la condizione dell'impianto armato / disarmato, quando quest'ultima non è visibile (impostazione legata alle norme EN 50131)

**M = master.** Questa funzione genera l'utente con il massimo dei privilegi permessi ad un utente: lettura eventi, modifica data ora, programma chiave, cancella chiave, visualizza stato ingressi, visualizza credito residuo, regola volume

**P = codice Panico.** Questa tipologia Utente è la stessa del **tipo U**, solo che quando utilizzato, oltre che agire sull'impianto, invia anche un allarme Panico Silenzioso.

**R = modifica codici user e programma le chiavi.** Questa funzione genera un utente che opera solo ad impianto disarmato e modifica tutti i codici user e programma le chiavi

**U =user inserimento e disinserimento.** Questa è la funzione standard degli utenti, possono inserire e disinserire i programmi associati e cambiare il proprio codice.

In figura è possibile vedere la grafica dell'impostazione dell'utente 01 come MASTER.

Portarsi nel **menù utenti** selezionare **tipo utenti**, usare i tasti alfanumerici per impostare il tipo.

**[01] Utente nr 01**  
**M**

NOTA: premendo contemporaneamente i tasti G2 e G3 è possibile generare una segnalazione di Panico Silenzioso

## MENU CODICI UTENTI: IMPOSTA CODICI

In questo menù è possibile impostare i codici, Tecnico, Telegestione, Utenti ed inoltre definire la Lunghezza del codice Utenti e Tecnico(4 o 6 caratteri - Telegestione fisso 6 caratteri).

Quando si passa da 6 a 4 caratteri, vengono "tagliati" gli ultimi 2 caratteri del codice. Quando si passa da 4 a 6, le 2 cifre aggiunte automaticamente sono uguali alla quarta cifra del codice (es. 1234 diventa 123444).

## MENU CODICI UTENTI: ASSEGNAZIONE DELLE AREE E DEI GRUPPI

Ad ogni utente è possibile associare una o più aree e uno o più gruppi.

Pertanto gli utenti avranno la possibilità di inserire e disinserire solo i parziali e gruppi loro assegnati.

**U01/Area 12345678**  
**nome U01** □ . □ . . . . .

**U03/gruppo 1234**  
**nome U01** □□ . .

Nelle figure sopra è possibile vedere che all'utente 01 sono stati associati i parziali 1 e 3, e all'utente 3 sono stati associati i gruppi 1 e 2. La logica di assegnazione utilizzata è sempre la stessa:

Con le frecce verticali si selezionano i gruppi

- Utilizzare le frecce **DX** e **SX** per selezionare il parziale desiderato, poi premere nuovamente (✓)
- Abilitarlo premendo **CANCEL (X)** quando il cursore lampeggia
- Premere nuovamente **CANCEL (X)** per cancellare
- Alla fine confermare con **INVIO (✓)**

## UTILIZZO DELL'ULTIMO UTENTE - 64

L'ultimo utente (utente 64) è utilizzato per la configurazione della funzione inserimento rapido. Pertanto quando viene attivata tale funzione è necessario impostare i privilegi, associare Aree / Gruppi, su le posizioni di Utente menzionate (64).

## MENÙ DATA / ORA

Con questo menù è possibile modificare la Data e Ora del sistema e programmare l'Ora Legale. Entrare nel Menù, premere ENTER e nel sottomenù Impostazione, effettuare i cambi desiderati. Premere nuovamente ENTER per modificare il giorno della settimana (1 per LUN, 2 per MAR...0 per DOM). Premere la freccia di destra per modificare in sequenza giorno/mese/anno/ore/minuti **Confermare infine con ENTER**. Impostando 1 nel menù ORA Legale, la centrale aggiunge o toglie automaticamente 1 ORA, nei periodi previsti.

## MENÙ EVENTI E LETTURA DELLE NOTIFICHE

La centrale memorizza qualsiasi operazione e accadimento avvenuti sul sistema. La capacità di memorizzazione del sistema è di 1000 eventi, con sistema di aggiornamento a rotazione, impegnata la massima capacità di memoria il sistema cancellerà gli eventi più vecchi per far posto a quelli più recenti. Per facilitare la consultazione sono stati adottati 2 sistemi: - lettura tradizionale - sistema di notifiche

**La lettura tradizionale:** consiste nell'entrare nel menù lettura eventi e consultarli. E' possibile avere dei raggruppamenti della tipologia dell'evento per facilitare la ricerca e la consultazione:

Fig1 Menù di lettura di tutti gli eventi

**MEMORIA EVENTI**  
**Tutti** fig 1

Fig 2 Menù di lettura dei soli eventi non letti

**MEMORIA EVENTI**  
**Non letti** fig 2

Fig 3 Menù di lettura dei soli eventi di allarme

**MEMORIA EVENTI**  
**Allarmi** fig 3

Fig 4 Menù di lettura dei soli eventi legati ad anomalie di funzionamento

**MEMORIA EVENTI**  
**Anomalie** fig 4

Fig 5 Menù di lettura degli eventi di inserimento e disinserimento impianto

**MEMORIA EVENTI**  
**Inserim./Disinserim.** fig 5

Fig 6 menù di lettura degli accessi utente

**MEMORIA EVENTI**  
**Utenti** fig 6

**Il sistema di notifiche:** consiste nella segnalazione da parte della centrale, attraverso il led rosso, in tastiera, dei soli allarmi e anomalie utilizzando un accesso rapido. Quando in tastiera si accende il led rosso, la centrale sta notificando la presenza di eventi da leggere. Premendo il tasto CANCEL (X) si accede alla maschera delle notifiche, figura fig.7, il sistema mostra l'esistenza di 3 notifiche da leggere, inserendo un codice abilitato è possibile consultarle.

Fig.8 Inserito il codice il sistema mostra le notifiche in ordine cronologico utilizzando la freccia (SU) alto per scorrere la memoria fig 8

**16:35 - 27/02/13**  
**Allarme radar sala**

**3 Notifiche**  
**[ ]** fig 7

Fig.9 Effettuata la lettura completa si spegnerà il led rosso e apparirà la scritta in figura fig 9

**<<NESSUN NUOVO>>**  
**<< EVENTO >> #Esci**

## **MENÙ RESET CENTRALE**

Il reset dei parametri della centrale viene effettuato **solo essendo in possesso** del codice installatore. I reset vengono effettuati in un menù specifico e sono divisi in 3 categorie:

- **reset menù codici**
- **reset generale delle impostazioni**
- **reset memoria eventi (possibile solo dal costruttore)**

**IMPORTANTE: in caso di smarrimento del codice installatore non sarà più possibile portare i dati della centrale in default.**

Fig.1 Con questo tipo di reset vengono eliminati tutti i codici user e i relativi parametri, tranne il primo che viene portato a valore di default (**111111**)

**RESET CENTRALE**  
**Codici Utente**

*fig 1*

Fig. 2 con questo tipo di reset viene portata a default la totalità dei parametri della centrale, ad esclusione della memoria eventi, che non può essere cancellata.

**RESET CENTRALE**  
**Configurazione**

*fig 2*

Fig. 3 con questo parametro è possibile resettare tutta la memoria eventi, la possibilità di effettuare questa operazione è data solo al costruttore per ragioni di sicurezza.

**RESET CENTRALE**  
**Memoria Eventi**

*fig 3*

Una volta entrato nel parametro richiesto confermare con il tasto INVIO (✓) e la centrale effettuerà l'operazione richiesta.

## **MENÙ EDITA VOCABOLI**

In questo menù è possibile inserire (personalizzare) 30 Parole del Vocabolario, utilizzate per i nomi degli Ingressi, delle Uscite, dei Programmi etc.

Nella centrale esiste un vocabolario di parole, preregistrato. E' possibile quindi aggiungere 30 parole, con la parte vocale registrabile.

- Entrare nel menù Edita Vocaboli --> Lista Vocaboli
- Selezionare la PAROLA NUM da inserire (con frecce SU e GIU)
- Premere invio e con i tasti alfanumerici comporre la parola desiderata. Successivamente Registrare la parte Vocale:
- Entrare nel menù Edita Vocaboli --> Messaggi Audio
- Selezionare la PAROLA NUM da registrare (con frecce SU e GIU), da 1 a 30
- premere \* per riascoltare oppure premere X per registrare il nuovo audio. In tastiera viene evidenziato il tempo restante per effettuare la registrazione, portandosi in centrale e premendo il tastino REC e parlando nel microfono presente.

## MENÙ ADEMCO

La centrale è predisposta per inviare protocolli digitali ademco 4+2 e CONTACT ID. Il sistema è liberamente configurabile per ogni ingresso zona e per ogni tipo di evento. E' possibile avere fino ad 8 numeri di telefono con 8 ID impianto differenti, che possono inviare dati a diverse centrali di ricezione. E' possibile inviare Contact ID tramite: GSM o GPRS

### EVENTI CID

Con questo parametro è possibile visualizzare e modificare tutti i codici relativi a tutti gli eventi disponibili in centrale.

TAMPER ZONA [ 137 ]	DISTURBI RF [ 344 ]	CODICE ERRATO [ 461 ]	GUASTO INTERCON. [ 143 ]
MANCANZA RETE [ 301 ]	BATT. BASSA RADIO [ 384 ]	ESCLUSIONE ZONE [ 570 ]	GUASTO INGRESSO [ 144 ]
BATTERIA BASSA [ 309 ]	NO SUPER RADIO [ 381 ]	COERCIZIONE [ 121 ]	FALLITO INSERIM. [ 453 ]
ON / OFF IMPIANTO [ 401 ]	RADIO TAMPER [ 383 ]	PANICO SILENZ. [ 120 ]	INGRESSO 01 [ 130 ]
ON / OFF DA REMOTO [ 407 ]	TAMPER PERIF. [ 341 ]	INGRESSO TECNO [ 150 ]	INGRESSO 64 [ 130 ]
ON / OFF DA TIMER [ 403 ]	PROGRAMMAZIONE [ 627 ]		
ESISTENZA IN VITA [ 602 ]	RESTART SISTEMA [ 305 ]	MASCHERAMENTO [ 138 ]	

In figura si vedono le schermate relative alla lista degli eventi trasmissibili in CID, il numero di codice evento compreso nelle parentesi quadre è quello standard utilizzato dal protocollo. E' possibile modificare e personalizzare tutti i codici evento liberamente per qualsiasi ingresso zona e per qualsiasi tipo di evento disponibile. Selezionare l'evento desiderato, confermare con INVIO (✓), il numero lampeggia, quindi è possibile modificarlo.

### ABILITA CID

E' possibile abilitare o disabilitare ogni singolo evento da comunicare.



evento disabilitato



evento abilitato

Per abilitare/disabilitare gli eventi, premere ENTER nel singolo evento e modifica premendo CANCEL

### ADEMCO NUMERI DI TELEFONO

Impostare il numero di telefono del centro di Monitoraggio, l'eventuale numero di backup, l'eventuale prefisso (per la PSTN o GSM) e selezionare il tipo di messaggio (protocollo) che verrà inviato.

<b>NUMERO TEL. [01]</b> 00033445856456	<b>BACKUP TEL. [01]</b> Pstn ( ) GSM ( )
<b>CODIFICA TEL [01]</b> Contact ID	<b>PREFISSI TEL [01]</b> Pstn ( ) GSM ( )

### ATTESA RISPOSTA

E' il tempo che sistema attende una risposta durante una chiamata di Contact ID, prima di passare al numero successivo. Può essere impostato da 1 a 50 secondi.

## ADEMCO PARAMETRI DI RETE

Per l'invio delle segnalazioni via LAN, impostare i seguenti parametri (i numeri sotto indicati sono esempi):

**IP/DOMINIO [01]**  
**192.168.1.1**

Indirizzo IP della stazione di monitoraggio ricevente n°1

**IP/DOMINIO [02]**  
**192.168.1.1**

Indirizzo IP della stazione di monitoraggio ricevente n°2

**NUM.PORTA [01]**  
**10000**

Numero Porta per il primo indirizzo IP

**NUM.PORTA [02]**  
**10001**

Numero Porta per il secondo indirizzo IP

**PROTOCOLLO [01]**  
**Tcp/Udp**

Tipo di Protocollo - TCP or UDP - per il primo indirizzo

**PROTOCOLLO [02]**  
**Tcp/Udp**

Tipo di Protocollo TCP or UDP - per il secondo indirizzo

**CODIFICA**  
**dc09 CID**

Tipo di codifica:

- selezionare 0 per settare IT GPRS RX
- selezionare 1 per settare DC09 CID
- selezionare 2 per settare DC09 SIA

IT GPRS RX è un protocollo proprietario, e necessita per il funzionamento una specifica ricevente HW, per la stazione di monitoraggio. DC09 CID and SIA sono invece protocolli standard.

**SESSIONE DATI**  
**(sec.) 60**

Questo parametro imposta il tempo massimo entro il quale inviare/contattare il ricevitore, tempo entro il quale viene chiusa la comunicazione in caso di errore dal ricevitore.

**TEL. SMS BACKUP**

Questo è un numero speciale che viene utilizzato per IT GPRS RX per il backup IP, nel caso di comunicazione errata via IP, il sistema invierà un SMS con la stringa dei dati.

## ADEMCO MONITOR DI RETE

Il monitor, è un segnale speciale che viene utilizzato per controllare la connessione IP con la stazione di monitoraggio. Questo segnale può essere inviato direttamente su specifici software di ricezione o al nostro ricevitore IT GPRS RX.

**INDIRIZZO IP**  
**192.168.1.1**

Indirizzo IP della stazione ricevente di monitoraggio

**NUMERO PORTA**  
**8000**

Numero Porta per indirizzo IP della stazione ricevente

**ID MONITOR**  
**12345678**

Numero di IDENTIFICAZIONE del Sistema

**TEMPO MONITOR**  
**1 min**

Periodicità di Invio del segnale di Monitoraggio

## ADEMCO ID IMPIANTO

Per ogni partizione è possibile assegnare uno specifico ID di riconoscimento:

**ID prg. 01**  
**1234**

**ID prg. 08**  
**7788**

## EVENTI 4+2

Con questo parametro è possibile visualizzare e modificare tutti i codici relativi a tutti gli eventi disponibili con protocollo 4+2. Quando viene visualizzato il valore ?? vuol dire che non è stato ancora immesso nessun codice relativo all'evento selezionato. La procedura per inserire i codici è la seguente:

- selezionare l'evento desiderato (ES. allarme zona)
- selezionare il numero di zona (ad esempio zona 5)
- una volta selezionato l'evento e il relativo numero, premendo il tasto ENTER, il cursore lampeggiante si sposta sui 2 numeri in basso. (?? oppure 00)
- A questo punto è possibile impostare il codice ESADECIMALE da spedire al ricevitore.

**Allarme zona 05**  
**5A**

Di seguito la lista degli eventi programmati come default:

INS. DA USER 01 [ 10 ]	DISNS. DA USER 01 [ 20 ]	ALLARME ZONA 01 [ 30 ]	RIPRIST. ZONA 01 [ 40 ]
ESCL. ZONA 01 [ 50 ]	MANCANZA AC [ 60 ]	RIPRISTINO AC [ 61 ]	BATTERIA SCARICA [ 62 ]
RIPRIST. BATTERIA [ 63 ]	TAMPER [ 64 ]	RIPRIST. TAMPER [ 65 ]	INS. REMOTO [ 66 ]
DISINS. REMOTO [ 67 ]	RAPINA [ 68 ]	LIFE TEST [ 00 ]	INS. DA PRESA [ 70 ]
DISINS. DA PRESA [ 80 ]	INSERIM. FALLITO [ 90 ]	PANICO [ A0 ]	RIPRIST. PANICO [ B0 ]

## ADEMCO: MAX TENTATIVI

Con questo parametro è possibile stabilire quanti tentativi di richiamata in caso di mancata notifica CID, il sistema deve fare prima di notificare l'errore. In questo caso il comportamento dei tentativi non è a rotazione ma tutti i tentavi impostati saranno fatti sullo stesso numero. In caso di notifica fallita, il sistema passerà al numero successivo (impostazione da 1 a 10)

**Importante: in memoria eventi ogni tentativo fallito verra notificato.**

## ADEMCO RIPRISTINO ZONE

E' possibile avere la trasmissione CID del ritorno a riposo degli ingressi andati in allarme. L'utilizzo di questa funzione attiva il report in tempo reale dell'attività della singola zona durante un ciclo di allarme. Attivandola è possibile determinare quando degli intrusi lasciano la zona protetta.

**0 = disattivato**

**1 = attivato**

**Nota: L'attività di ripristino è gestita dal ciclo di allarme determinato dal tempo sirena. Pertanto più breve sarà il tempo sirena più fitta sarà la notifica dei ripristini.**

## ADEMCO RITARDO RIPRISTINO ZONE

L'attivazione di questo parametro permette di inviare le segnalazioni CID di Ripristino zona (ritorno a riposo degli ingressi andati in allarme) in modo ritardato, al termine del tempo sirena.

Il parametro impostabile 0 o 1.

## MENÙ TEST

La centrale è dotata di un tool di test per poter verificare il corretto funzionamento dell'impianto.

I test effettuabili sono sulle:

- **sirene**
- **ingressi**
- **uscite**
- **chiamata Contact ID**

In fig. è possibile visualizzare le schermate per eseguire il test sirena, una volta entrati nel menù usare il tasto **INVIO** (✓) per attivare e disattivare il test sirena

Il test **ingressi** viene effettuato facendo il conto alla rovescia delle zone violate, nell'esempio in figura mancherebbero ancora 34 ingressi da testare. Ogni volta che un ingresso viene sbilanciato il sistema decrementa il contatore e attiva il buzzer tastiera, è possibile interrompere il test in qualsiasi momento premendo **INVIO** (✓). Questo sistema permette di testare tutti gli ingressi senza l'ausilio di personale, basta una sola persona. Interrompendo il test vengono elencate le eventuali zone che mancano dalla verifica.

Il test **uscite** prevede la selezione dell'uscita desiderata e l'attivazione della stessa per un tempo di 5 secondi. In figura è possibile vedere le schermate di test, utilizzare il tasto **INVIO** (✓) per attivare l'uscita.

*Test chiamate vocali.*

La chiamata verrà effettuata al telefono n°8 in rubrica, comunicando l'evento di **Esistenza in Vita**. La chiamata si attiva premendo **INVIO** (✓), attendere la conclusione del test.

*Test chiamate invio protocolli ADEMCO (CID).*

La chiamata verrà effettuata al numero di telefono n°1 comunicando l'evento di **Esistenza in Vita**. La chiamata si attiva premendo **INVIO** (✓), attendere la conclusione del test.

L'evento spedito è il **life test (evento n°602)** sia per il **cid** e che per il protocollo **4+2**

*Test invio protocolli SIA FSK tramite PSTN*

*Test invio protocolli SIA IP in DC09 tramite GPRS o LAN*

**TEST**

**Sirena**

**TEST**

**Attivare???**

**TEST**

**Terminare???**

**TEST INGRESSI**

**Tot:34**

**V-stop**

**TEST USCITE**

**Tot:17**

**V-start**

**01-uscita 1**

**Attivare??**

**01-uscita 1**

**Attivata (4.3.2...)**

**TEST**

**Chiamata PSTN/GSM**

**TEST**

**ContactID PSTN/GSM**

**TEST**

**ContactID GPRS/LAN**

**TEST**

**SIA FSK PSTN**

**TEST**

**SIA IP GPRS/LAN**

**TEST**

**Ademco4+2 PSTN/GSM**

## **MENÙ PARAMETRI DI RETE**

### **PARAMETRI CLOUD**

*Parametro da NON modificare: indirizzo DOMINIO CLOUD*

### **ACCOUNT CLOUD**

In questo menu ci sono tutti parametri utilizzati per la registrazione al cloud. Per poter utilizzare l'APP.

**Abilita servizio Cloud:** impostare a 1 per l'attivazione del ping (ogni 30" verso Cloud), per mantenere il sistema sempre collegato al Cloud. **La trasmissione verso il Cloud è criptata con sistema in SSL4.**

**User Name:** nome ID, che deve essere inserito nei parametri dell' APP per la registrazione della centrale

**Password:** password, che deve essere inserito nei parametri dell' APP per la registrazione della centrale

**CODICE UID:** codice di identificazione della centrale. Deve essere inserito nei parametri dell' APP per la registrazione della centrale

**IMPORTANTE=** copiare il codice con attenzione, rispettando anche le lettere maiuscole.

**NOTA:** è possibile avere la stessa password e il nome utente con diversi UID nella stessa APP (casa principale, casa sulla spiaggia, ecc.)

### **NOTIFICHE CLOUD**

*In questo menù è possibile attivare e disattivare le notifiche che vengono ricevute su smart phone, quando si utilizza APP.*

**Allarmi** - abilitare con 1

**Utenti** - abilitare con 1

**Inserimenti** - abilitare con 1

### **PARAMETRI GPRS**

*In questo menù è possibile impostare i parametri per abilitare il collegamento della centrale al CLOUD, tramite GPRS (possibilità utilizzo APP e invio segnalazioni alle stazioni di monitoraggio CMS).*

**Abilita GPRS:** con questo parametro a 1 viene abilitato il funzionamento del modulo in GPRS. Se a 0, lavora solo in GSM.

**Access point APN:** inserire il nome dell' Access Point (legato al gestore del servizio di telefonia)

**User name APN:** alcuni gestori richiedono l'utilizzo di Nome e Password. In questo menù inserire il Nome

**Password APN:** alcuni gestori richiedono l'utilizzo di Nome e Password. In questo menù inserire la Password

## MENÙ PARAMETRI VARI

### PARAMETRI VARI: IMPOSTAZIONI SIRENA

#### PAUSA SIRENA

Questo parametro imposta il tempo di pausa tra un'attivazione e la successiva in caso di allarme persistente. Una volta entrati nel menù, premere **CANCEL (X)** per cancellare il valore attuale, impostare nuovo valore premere **INVIO (✓)** per confermare. **Impostabile (da 0 a 240 sec)**

**Nota: impostando 0 non ci sarà più pausa tra un'attivazione e l'altra.**

#### TEMPO SIRENA

Questo parametro imposta il tempo di durata del suono sirena in caso di allarme.

Una volta entrati nel menù, premere **CANCEL (X)** per cancellare il valore attuale, impostare nuovo valore premere **INVIO (✓)** per confermare. **Impostabile (da 0 a 240 sec)**

**Nota: impostando 0 i comandi "sirena" non vengono attivati.**

#### CICLI SIRENA

Per ciclo sirena si intende il numero massimo di attivazioni della sirena in una giornata di 24 ore (dalle 00:00 alle 23:59).

Es. 5 cicli da 1 minuto, si intende che la sirena può suonare 1 minuto, per un massimo di 5 volte in una giornata. Una volta superato il limite assegnato in caso di allarme la sirena non suonerà più, tale stop verrà resettato alle 23:59:59.

Una volta entrati nel menù, premere **CANCEL (X)** per cancellare il valore attuale, impostare nuovo valore e premere **INVIO (✓)** per confermare. **Impostabile (da 0 a 32)**

**nota: ogni volta che viene cambiato il valore in tastiera il contatore viene resettato. (immettere il valore 0 per non avere limiti di suonata).**

#### SIRENA IN TAST. (TASTIERA)

Abilitando questo parametro, in presenza di impianto in allarme, viene attivato il Buzzer in tastiera.

Una volta entrati nel menù, premere **CANCEL (X)** per cancellare il valore attuale, impostare nuovo valore premere **INVIO (✓)** per confermare. **Impostabile 1 o 0**

#### IMPOSTAZIONE SQUAWK

Con questo parametro è possibile avere una segnalazione dalla sirena, quando il sistema viene **INSERITO / DISINSERITO**. E' possibile avere questa tale segnalazione, solo per l'inserimento a distanza (tramite telecomando o altra unità remota) o locale tramite tastiera, oppure per entrambi i tipi di inserimento.

Impostare la durata e i programmi che devono essere segnalati.

Prog.	1234
Local	□□□ -

Prog.	1234
Remote	□□□ -

Inoltre:

Per le sirene **FILARI** va impostata la durata dello Squawk

<b>SQUAWK</b>
Time (sec.) 0.0

Per le sirene **RADIO** è possibile impostare

- notifica di Arm/Disarm. Visivo. Impostare parametro a 1
- notifica di Arm/Disarm. Sonoro. Impostare parametro a 1
- notifica di avvenuto Allarme, memoria (sonoro e visivo) una volta Disarmato l'impianto

<b>SQUAWK</b>
Ins/Dis. Visivo 0

<b>SQUAWK</b>
Ins/Dis. Sonoro 0

<b>SQUAWK</b>
Memoria Allarme

### PARAMETRI VARI: GESTIONE TAMPER

#### TAMPER CENTRALE

Questo parametro attiva o meno la protezione antiapertura dell' alloggio scheda nel contenitore.  
Una volta entrati nel menù premere **INVIO** (✓), impostare il valore (**0=disabilitato 1=abilitato**)  
Confermare con **INVIO** (✓)

#### **TAMPER AP**

Questo parametro attiva o meno la protezione sulla linea **tamper AP** della centrale (vedi fig. e descrizione della scheda).

Una volta entrati nel menù premere **INVIO** (✓), impostare il valore (**0=disabilitato 1=abilitato**)  
Confermare con **INVIO** (✓)

#### **TAMPER AP TIPO**

Questo parametro determina la tipologia della linea **tamper AP** della centrale (vedi fig. e descrizione della scheda).

Una volta entrati nel menù premere **INVIO** (✓), impostare il valore (**CANC (X) =NC 1=bilanciamento 1k**)  
Confermare con **INVIO** (✓)

#### **TAMPER PERIFERICHE**

Questo parametro attiva o meno la protezione antisabotaggio di tutta linea bus 485, **pertanto se viene lasciato disattivato, ogni manipolazione alle periferiche non sarà notificata.**

Una volta entrati nel menù premere **INVIO** (✓), impostare il valore (**0=disabilitato 1=abilitato**)  
Confermare con **INVIO** (✓)

#### **PARAMETRI VARI: COMUNICATORE (SOLO SERIE X)**

##### **SQUILLI ALLA RISPOSTA**

Indica il numero di squilli che il sistema attende prima di rispondere ad una telefonata in entrata.

Una volta entrati nel menù, premere **CANCEL (X)** per cancellare il valore attuale, impostare nuovo valore e premere **INVIO** (✓) per confermare. **Impostabile da 0 a 10 (impostando 0 si disabilita la risposta)**

**Nota : il valore di default è 3 L'impostazione è separata per la linea GSM e quella PSTN.**

##### **DELAY EVENTI**

E' il tempo che definisce la pausa tra due eventi uguali, trascorso il quale l'evento viene registrato in memoria e nuovamente comunicato (chiamate, sms, etc.) secondo la programmazione prevista.

Una volta entrati nel menù premere (✓) per modificare il valore, premere (X) per cancellare.  
default: 05 (valori impostabili da 0 a 240 sec.)

**Nota: impostando il valore a 0 il tempo minimo di pausa è 2"**

#### **PARAMETRI VARI: GESTIONE RADIO**

##### **TASTO LEARN (SOLO PER RADIO 433 MHZ)**

Questo parametro determina la modalità di apprendimento dei dispositivi radio.

Di default il tasto utilizzato per autoapprendere il dispositivo è il **LEARN**, in caso si desidera utilizzare una qualsiasi trasmissione radio del dispositivi per memorizzarlo, portare questo parametro a 1.

Una volta entrati nel menù premere (✓) per modificare il valore, premere (X) per inserire 0.

default: 0 = Tasto learn

**Nota: utilizzando il tasto learn per la programmazione dei dispositivi radio, si ha la sicurezza di non incorrere letture di dati radio provenienti da dispositivi da non programmare.**

##### **SATURAZIONE**

Questo parametro abilita la segnalazione di saturazione radio, la saturazione è il **completo oscuramento della comunicazione tra dispositivi e ricevitori**. La notifica e il conseguente allarme del sistema si attiva dopo 2 minuti di completo oscuramento radio.

Una volta entrati nel menù premere **INVIO** (✓), impostare il valore (0=disabilitato 1=abilitato)  
Confermare con **INVIO** (✓)

##### **DISTURBO RADIO (SOLO PER RADIO 433 MHZ)**

Questo parametro abilita la segnalazione di disturbo radio nei confronti dei ricevitori.

La notifica di disturbo radio si attiva quando vi è una ricezione di un segnale radio potenzialmente pericoloso per più di 5 secondi.

Una volta entrati nel menù premere **INVIO** (✓), impostare il valore (0=disabilitato 1=abilitato)  
Confermare con **INVIO** (✓)

## PARAMETRI VARI: NORME EN 50131

### EN 50131: ATTIVA CONFIGURAZIONE

Questo parametro è un configuratore automatico del set up della centrale per essere conforme alla normativa EN 50131 - 1 En 50131 - 3. Quando viene attivata la funzione, vengono modificati i seguenti parametri:

- tempi ingresso e uscita portati a 45" (solo se impostati maggiori)
- tutti gli ingressi configurati come doppio bilanciamento (tranne quelli radio e switch-alarm)
- mascheramento della visualizzazione dello stato dell'impianto, lo stato impianto appare solo nei primi 30" dopo l'operazione di inserimento e disinserimento.
- attivazione di tutti blocchi inserimento per condizioni diverse da quelle standard (zone aperte, anomalie, tamper ecc. ecc.)

Una volta entrati nel menù premere INVIO (✓), impostare il valore (0=disabilitato 1=abilitato)

Confermare con INVIO (✓)

### EN 50131: VISUALIZZA STATO

Questo parametro attiva il mascheramento della visualizzazione dello stato dell'impianto, lo stato impianto appare solo nei primi 30" dopo l'operazione di inserimento e disinserimento.

Una volta entrati nel menù premere INVIO (✓), impostare il valore (0=disabilitato 1=abilitato)

Confermare con INVIO (✓)

### EN 50131: VISUALIZZA ZONE - ANOMALIE

Questo parametro attiva la visualizzazione delle zone aperte e delle anomalie direttamente sul display della tastiera. In condizioni normali (parametro attivato) ad impianto non inserito sul display scorrono le segnalazioni delle anomalie.

Una volta entrati nel menù premere INVIO (✓), impostare il valore (0=disabilitato 1=abilitato)

Confermare con INVIO (✓)

### EN 50131: TEMPO NO 220AC

Con questo parametro è possibile modificare il tempo che intercorre tra la notifica di mancanza alimentazione generale, che è istantanea, e la comunicazione remota dell'evento(SMS, CID).

Una volta entrati nel menù premere INVIO (✓), impostare il valore (valori impostabili da 0 a 240 sec.)

Confermare con INVIO (✓) default: 0 secondi, invio evento immediato

### EN 50131: CARICA BATTERIA

Tale parametro permette di regolare il valore di corrente di ricarica della batteria. Valore di default 300mA (1 quadratino). E' possibile incrementare tale valore a 450mA. Premere enter e usare il tasto CANCEL per abilitare l'incremento (abilitare 2° quadratino).

### EN 50131: CICLI AUTOESCL.

Parametro legato agli ingressi, determina il numero massimo di allarmi/tamper consecutivi da parte di un ingresso, a seguito dei quali il sistema lo escluderà automaticamente, fino al successivo Disinserimento/ Inserimento dell'impianto.

Una volta entrati nel menù, premere CANCEL (X) per cancellare il valore attuale, impostare nuovo valore e INVIO (✓) per confermare. **Impostabile (da 1 a 10) Valore di default = 5**

## PARAMETRI VARI: TEST IN VITA

Questo parametro indica la periodicità (giorni/ore/minuti) con cui il sistema deve dare un'informazione di esistenza in vita e quindi "comunicare" il suo corretto funzionamento.

Nei 2 sottomenù è possibile impostare la periodicità di invio (max 10g. 23hr e 59 min) e l'orario di invio del messaggio di Esistenza in vita.

**Nota : il valore di default è 0 = disabilitato**

Esempio: ogni 24ore alle 4 del pomeriggio.

## PARAMETRI VARI: VIVA VOCE (SOLO SERIE X)

Questo parametro abilita i riporti vocali in tastiera (tastiere Voice) degli stati di:

- Impianto Inserito - Impianto Disinserito - Indicazione Zone Aperte (in fase di inserimento da Tastiera)
- Premere INVIO (✓), poi CANCEL (X) disabilitare o 1 per abilitare la funzione.

**nota: la funzione viva voce non sarà comunque disponibile (anche se abilitata) mentre la centrale è impegnata nelle chiamate.**

## PARAMETRI VARI: INSERIMENTO RAPIDO

Con questo parametro è possibile abilitare l'inserimento della centrale senza utilizzare il codice personale. Una volta abilitata la funzione basta premere il tasto \* e selezionare il programma desiderato.

**IMPORTANTE:** le impostazioni dell'utente rapido sono legate all'ultimo utente disponibile (utente 32 o 64). Pertanto, oltre all'abilitazione di questa funzione, è necessario "abilitare" ed associare all'utente 32 o 64 i Programmi e/o Gruppi su cui può agire.

Per l'abilitazione dell'Inserimento Rapido, una volta entrati nel menù premere INVIO (✓)

- premere 1 per abilitare
- premere 0 per disabilitare

## PARAMETRI VARI: MANUTENZIONE

Con questo parametro è possibile mettere in manutenzione la centrale, tale condizione fa sì che il sistema, anche in presenza di allarmi, tamper, anomalie ecc. non attivi né la sirena né le comunicazioni remote. Lo stato di manutenzione della centrale, sarà evidenziato sul display della tastiera.

Una volta entrati nel menù premere INVIO (✓)

- premere 1 per abilitare
- premere 0 per disabilitare

**\*\*MANUTENZIONE\*\***  
**14:30:15**

## PROGRAMMAZIONE CENTRALE TRAMITE SOFTWARE

La centrale può essere programmata tramite software, con il programma DBEXPLORER.

La programmazione può avvenire in 2 modi: collegandosi alla centrale localmente, oppure via Cloud.

Per il collegamento **locale** sono necessari i seguenti accessori:

- adattatore COM-USB
- driver per COM-USB (<http://www.silabs.com/products/mcu/pages/usbtouartbridgevcpcdrivers.aspx>)
- software di programmazione KDBExplorer
- cavo standard USB - mini USB

Entrare nel menù **UTENTE** e selezionare **ABILITA TELEGESTIONE** e portare da 0 a 1 il parametro.

Per il collegamento è necessario impostare il codice di Telegestione (default 777777) sia da tastiera (entrando nel menù di programmazione installatore selezionare **UTENTI --> IMPOSTA CODICI --> CODICE TELEGESTIONE**), sia nel software (durante la creazione della nuova centrale sarà necessario immettere lo stesso codice nel campo Password). Collegare la centrale al PC e successivamente aprire il software DBEXplorer e selezionare la porta COM.

E' possibile ora modificare i dati di programmazione e inviarli o riceverli dalla centrale.

Per il collegamento remoto via cloud:

- la centrale deve essere collegata alla rete (Cloud), tramite scheda IP o modulo GPRS.
- Impostare il codice Telegestione, come descritto per il collegamento locale.

Entrare nel menù **UTENTE** e selezionare **ABILITA TELEGESTIONE** e portare il parametro a 2 (programmazione remota da Cloud). Aprire il software DBEXplorer e selezionare in "Comunicazione" "Setup" REMOTE MANAGEMENT, e inserire il codice UID della centrale. Codice UID recuperabile da tastiera entrando nel menù **UTENTE / Parametri di Rete / Account Cloud**

**IMPORTANTE: quando è abilitata la Telegestione Remota (parametro a 2) l'APP risulta inattiva.**

E' possibile ora modificare i dati di programmazione e inviarli o riceverli dalla centrale.

DBE for (X-K-SERIES)V07

Connessione: REMOTE MANAGEMENT

INTERVAL TIME: 5 sec.

CODICE TECNICO: 0000

CODICE TELEGESTIONE: 777777

UID: j1FE00FFD1256558748712547840000

CANC OK

## AMC MANAGER APP

AMC MANAGER è l'applicazione che, tramite smartphone, permette all'utente finale di gestire la centrale :

- inserire e disinserire tutte le Aree della centrale
- escludere tutte le zone programmate
- accendere e spegnere tutte le Uscite programmate
- monitorare lo stato del sistema
  - carica della batteria
  - presenza alimentazione
  - segnalazioni di tamper
  - presenza segnale GSM
  - presenza linea PSTN
  - stato delle periferiche
  - funzionamento parte radio
- verificare il Log degli eventi



### REGISTRAZIONE APP

Dopo aver scaricato l' APP è necessario effettuare la registrazione

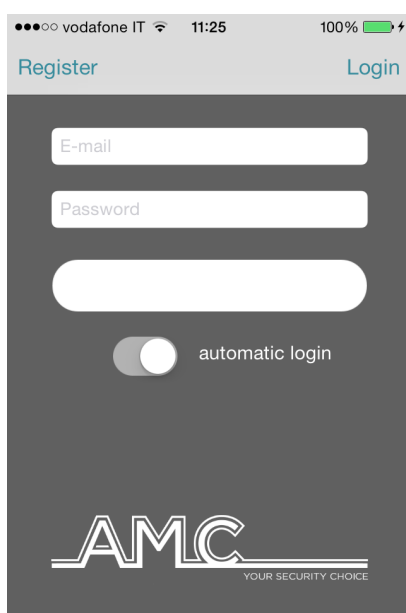

fig.1

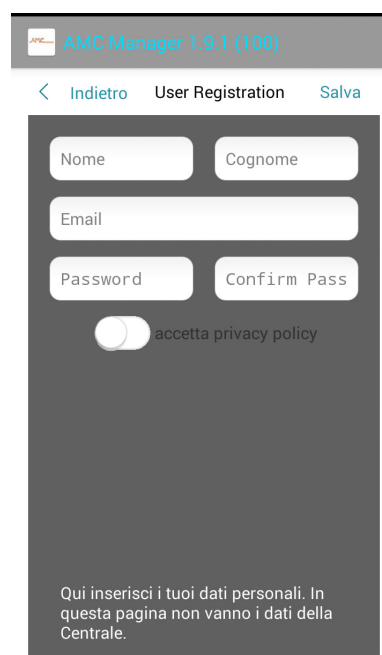

fig.2

Dalla schermata in fig. 1 cliccare su **Register** per passare alla schermata di fig.2

Inserire i dati richiesti:

**Nome, Cognome, EMAIL, Password e Conferma Password**

Inseriti i dati selezionare **Accetta Privacy policy** (portando cursore verso destra) e cliccare su **Salva**. Attendere email dal Cloud che invierà:

- 1 codice che deve essere inserito nell'APP per la registrazione finale, oppure
  - 1 "pulsante" con un link per la CONFERMA della registrazione.
- IMPORTANTE: il link deve essere aperto direttamente con l' APP

**Importante:**

**se non ricevete la mail, controllate anche nella cartella "posta indesiderata": se non funziona il pulsante di conferma utilizzare il codice ricevuto.**

**Importante per Android: quando si preme il tasto conferma, per l'apertura del link selezionare l'APP. Altrimenti andare nella gestione delle applicazioni, trovare applicazione browser ed eliminare la preferenza di default. Aprire nuovamente il messaggio di conferma e riprovare.**

Una volta effettuata la registrazione, per entrare nella applicazione:

aprire l'APP, dalla schermata di figura1 inserire la email e la password create in fase di registrazione, effettuare Login.

## AGGIUNGERE LE CENTRALI NELL' APP

Dopo la registrazione e l'apertura dell'APP, aprire la sezione ADD per aggiungere una centrale

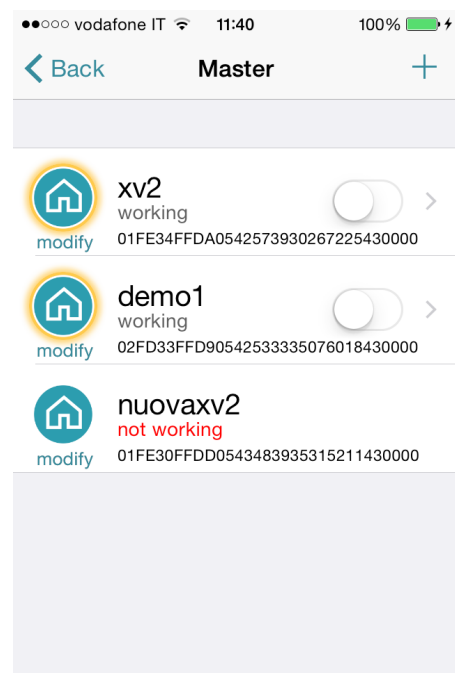
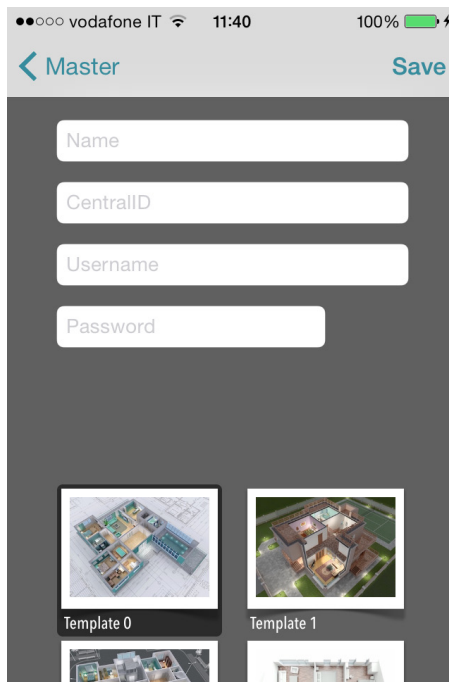

**Nome:** inserire un nome come riferimento dell'installazione es. ABITAZIONE PRINCIPALE.

**ID:** è il codice UID ce è possibile trovare in Centrale, nel menù TCP/IP - ACCOUNT

**USERNAME e PASSWORS:** codici che si trovano anchessi in Centrale nel menu ACCOUNT

E' possibile selezionare una mappa (tra quelle presenti), oppure inserire una mappa personalizzata o creare foto direttamente dall'area di installazione. Fatto questo è possibile gestire la centrale (in pic it is possible to see 3 panel in the same APP)



In figura esempi di mappe, che si possono vedere ruotando il telefono in posizione orizzontale. È possibile aggiungere e impostare in posizione corretta sia la zona dell'allarme che l'uscita programmata.

E' possibile selezionare una foto per ogni singola zona o uscita.

APP mostra quando la zone è:

a riposo: cerchio verde

aperta: cerchio arancione

in allarme: cerchio rosso

E' possibile controllolare, e abilitare e disabilitare le uscite programmate.

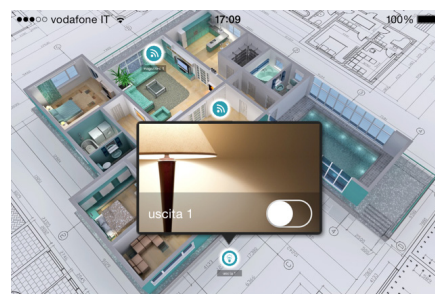

## INFO SU STATO DELLA CENTRALE E SEGNALAZIONI

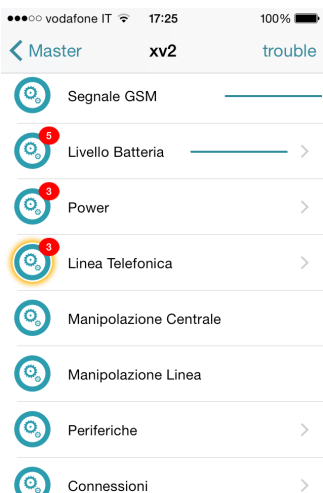

In figura è possibile vedere lo stato della centrale:

- carica della batteria
- presenza alimentazione
- segnalazioni di tamper
- presenza segnale GSM
- presenza linea PSTN
- stato delle periferiche
- funzionamento parte radio

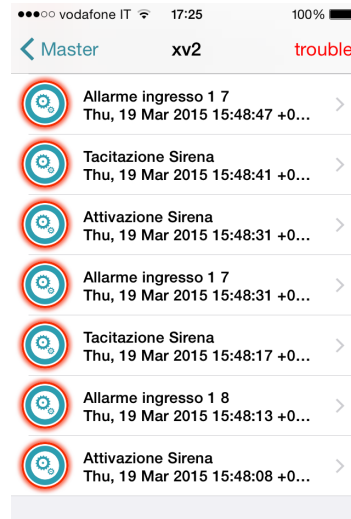
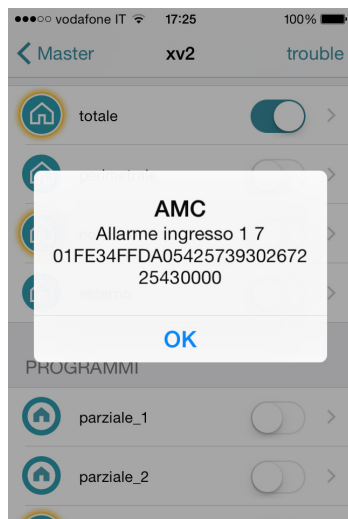

In caso di allarme, è possibile ricevere una notifica con la tecnologia push (risparmiare la batteria).

In figura è possibile vedere gli eventi e le notifiche

## USO DELL'IMPIANTO

### INSERIRE/DISINSERIRE AREE/GRUPPI

Con il sistema a riposo digitare il codice personale (default 111111), la maschera che apparirà dopo aver digitato il codice è quella dell'Inserimento fig. 1

Dopo 3 secondi partirà automaticamente l'Inserimento con il conteggio del tempo di uscita.

Durante i 3 sec. prima della partenza del tempo di uscita sarà possibile cambiare le Aree da inserire, utilizzando i tasti G o quelli numerici. In fig.2 esempio inserimento Area 1. La riga sopra evidenzia le possibili selezioni, la riga sotto indica l'Area /e selezionate. In fig. 3 si vede l'attivazione di 2 Aree (1 e 2) che corrispondono ad un Gruppo (Perimetrale)

fig1

<b>TOTALE</b> 12345678
---------------------------

fig2

<b>0=TOT</b>	<b>1-8=AREA</b>
1 - - - - -	

fig3

<b>perimetrale</b>
1 2 - - - - -

**Nota: la selezione dei parziali è passo -passo, quindi premendo più volte il numero relativo al parziale si accende e si spegne.**

*Il Disinserimento dell'impianto avviene tramite un Codice Utente valido. Utente abilitato ad agire sulle Aree inserite.*

### INSERIRE/DISINSERIRE I GRUPPI

L'inserimento dei Gruppi, tramite i tasti G è un "inserimento rapido", che non necessita di codice Utente.

Ad ogni gruppo può essere dato un nome e possono essere associate le Aree desiderate.

L'inserimento rapido deve essere settato in fase di programmazione, dal menù Parametri Vari, Inserimento Rapido. Inoltre, i Gruppi che possono essere inseriti devono essere associati all'Utente 32 o 64 (a seconda del modello di centrale) che sono gli Utenti abilitati all'inserimento rapido.

L'attivazione dell'impianto tramite i tasti G avviene come l'inserimento con codice. Una volta premuto un tasto G, entro 3 secondi è possibile cambiare la selezione, altrimenti parte automaticamente il tempo di uscita.

<b>notturno</b> - 234 - - - -
----------------------------------

fig2

<b>G1</b>	<b>G2</b>	<b>G3</b>	<b>G4</b>
-----------	-----------	-----------	-----------

In figura è possibile vedere che il gruppo denominato "notturno" è composto da 3 parziali (2-3-4)

**Nota:** quando è attivata l'opzione **EN 50131** non è possibile Armare la centrale quando vengono segnalate le seguenti anomalie: **assenza alimentazione principale, batteria bassa, tamper, linea tamper, tamper periferiche, mancanza segnale gsm, errore interconnessione tra dispositivi, Inattività (no risveglio) dispositivi radio.**

*Il Disinserimento dell'impianto avviene tramite un Codice Utente valido. Utente abilitato ad agire sulle Aree inserite.*

### BYPASS ZONE

Ci sono 2 differenti modi per bypassare le zone : l' **ESCLUSIONE** e l' **INIBIZIONE**.

**ESCLUSIONE (P)** = In modo Permanente; la zona rimarrà bypassata fino a quando non sarà reinclusa. Per reincluderla sarà necessario utilizzare lo specifico menù

**INIBIZIONE (T)** = In modo Temporaneo; la zona rimarrà bypassata solo per l'inserimento impianto in corso. Dopo il disinserimento dell'impianto la zona sarà automaticamente reinclusa.

Visualizzazione sulla tastiera

NO BYPASS (■) = Zona non bypassata, zona a riposo

NO BYPASS (□) = Zona non bypassata, zona NON a riposo

**Bypass con zone non pronte :** durante la procedura di Inserimento Impianto, la tastiera mostra il messaggio Zone non Pronte, e propone di selezionare 1 = includere, 2 = inibire 3 = verificare. Quando si seleziona 3 viene evidenziato il menù di bypass (vedi fig.)

Premendo più volte X è possibile selezionare **P** o **T** (esclusione permanente o tempoanea)

<b>[01] Zona 01</b> <b>P T . . . . .</b>
---

**Bypass con sistema pronto (tutte zone a riposo):** durante la procedura di inserimento, dopo aver selezionato i Programmi, premere il tasto X e successivamente Enter, per entrare nel menù bypass. La procedura di esclusione è la stessa sopra descritta. Quando il sistema è inserito con zone bypassate, si ha un inserimento **FORZATO** e nel log degli eventi sarà possibile vedere quali zone sono state bypassate e in che modo (P o T).

## NOTIFICHE (LETTURA RAPIDA NUOVI EVENTI)

Il sistema dà la possibilità di visualizzare gli ultimi eventi direttamente sul display della tastiera. Quando il LED rosso sulla tastiera si accende (o il simbolo "rosso !" sulle Unika), l'unità di controllo sta notificando che ci sono nuovi eventi da leggere. Premere il tasto "X" (o il simbolo "!") per accedere alla lettura dei nuovi eventi. Nella figura seguente, il sistema mostra che ci sono 3 notifiche da leggere. Gli eventi possono essere letti dopo l'inserimento di un codice Utente abilitato.

Fig 1 Il sistema mostra 3 nuove notifiche

Fig 2 Quando il codice viene inserito, il sistema mostra le notifiche in ordine cronologico. È possibile, utilizzando la freccia Su e Giù, far scorrere e leggere le Notifiche

Fig 3 Quando sono state visualizzate tutte le notifiche, il LED rosso si spegne e viene visualizzato il messaggio in figura

**3 Notifiche**

[ ]

fig 1

**16:35 - 27/02/13**

**lounge radar alarm**

fig 2

**<< Nessun Nuovo >>**

**<< Evento >> #Esci**

fig 3

## MENU EVENTI

Il sistema può salvare 1000 eventi, con sistema di aggiornamento a rotazione. Una volta raggiunta la registrazione dei 1000 eventi, viene automaticamente cancellato l'evento più vecchio, per liberare spazio per i nuovi eventi. Entrando nel menù EVENTI è possibile leggere tutti gli eventi, raggruppati per tipologia.

Per entrare nel menù, inserire un codice Utente, muoversi con le frecce fino a selezionare MENU EVENTI.

**MEMORIA EVENTI**  
**Tutti**

Fig1 Menù di lettura per tutti gli eventi

**MEMORIA EVENTI**  
**Non Letti**

Fig 2 Menù di lettura per gli eventi non letti

**MEMORIA EVENTI**  
**Allarmi**

Fig 3 Menù di lettura per i soli Eventi di Allarme

**MEMORIA EVENTI**  
**Anomalie**

Fig 4 Menù di lettura per eventi legati ad errori operativi

**MEMORIA EVENTI**  
**Inserim/Disins**

Fig 5 Menù di lettura per gli eventi di Inserimento e Disinserimento del sistema

**MEMORIA EVENTI**  
**Utenti**

Fig 6 Menù di lettura eventi di Accesso Utente

## INFORMAZIONI DI SISTEMA

La centrale dispone di un menù rapido per alcune informazioni generali sul Sistema. A centrale Disinserita, premendo più volte il tasto "X", è possibile visualizzare tali informazioni:

- menù nuovi eventi
- stato GSM
- stato Batteria
- stato Alimentazione Principale
- stato GPRS e connessione Internet
- stato di connessione al Cloud
- Versione Firmware
- Versione Hardware

## ABILITAZIONE ACCESSO INSTALLATORE

Le regole delle norme EN richiedono che un Utente di livello 3 necessita di permessi da un Utente di livello 2, per entrare nel pannello del menu di programmazione. Entrando nel Menù CONSENTI ACCESSO INSTALLATORE è possibile selezionare 1 o 0, per abilitare o meno l'Installatore ad accedere al menù di programmazione.

Utilizzando il codice personale Utente (livello 2) per entrare nel menù CONSENTI ACCESSO INSTALLATORE.

## ABILITARE LA GESTIONE REMOTA

Per la programmazione della centrale con il software per PC, è necessario abilitare il sistema.

Ci sono 2 modi per la programmazione della centrale:

1 = programmazione locale utilizzando la connessione con cavo USB e adattatore USB

2 = programmazione remota via internet tramite il Cloud

Utilizzando il codice personale Utente (livello 2) entrare nel menù ABILITA TELEGESTIONE, premere invio e selezionare:

0 = Per disabilitare la programmazione via Software (possibile SOLO da Tastiera)

1 = Per abilitare la Programmazione Locale

2 = Per abilitare la Programmazione remota via Internet (**attivando questa opzione, l'APP non è momentaneamente disponibile**)

**ABILITA  
TELEGESTIONE**

**TELEGESTIONE  
Attiva 1**

## MENU CAMBIO CODICE

Ogni utente (livello 2) può cambiare il proprio codice. Utilizzare il codice Utente Personale e spostandosi con le frecce fino al menù CAMBIA CODICE PERSONALE, entrando è possibile impostare il nuovo codice.

E' importante settare il nuovo codice con la stessa lunghezza di caratteri del precedente. In caso di errore il sistema non permetta il salvataggio del nuovo codice.

**Nota:** con un codice MASTER è possibile modificare tutti i codici di Utenti di livello 2.

**CAMBIO  
CODICE PERSONALE**

**CODICE: Utente 01  
11111**

## MENÙ DATA / ORA

Con questo menù è possibile modificare la Data e Ora del sistema

Entrare nel Menù, premere ENTER per effettuare i cambi

Premere ancora ENTER per modificare il giorno della settimana (1 per LUN, 2 per MAR...0 per DOM).

Premere la freccia di destra per modificare in sequenza giorno/mese/anno/ore/minuti **Confermare con ENTER**

## ATTIVARE USCITE PROGRAMMATE

In questo Menù è possibile ATTIVARE / DISATTIVARE della Uscite in precedenza debitamente programmate.

Entrati nel menù, posizionarsi sull'uscita desiderata (frecce Destra/Sinistra) ed utilizzare le greche SU/GIU per Attivare/Disattivare.

In figura quanto mostrato nel Menù. Le uscite che possono essere gestite sono solo quelle con 0 = disattivato e 1 = attivato.

Le Uscite con "trattino" non possono essere attivate perchè programmate con altre funzioni.

Una volta entrati nel menu di attivazione, utilizzare i tasti freccia orizzontali per passare da un'uscita all'altra e le frecce verticali per attivare o disattivare

(Freccia SU= attivare, freccia GIU = disattivare)

**ATTIVA  
USCITE**

**[05] uscita 05  
0 - - - 0 - - - - - - - - -**

**[05] uascita 05  
0 - - - 1 - - - - - - - - -**

## TASTO RAPIDO

Il sistema è dotato di tasti di scelta rapida (SHORTCUT) con i quali attivare alcuni segnali e uscite.

**Shortcut di PANICO:** è possibile avere 2 tipi di segnalazione di Panico, **silenzioso con tasti G2 e G3** premuti simultaneamente per 2 secondi e **con sirena con G1 e G4** premuti simultaneamente per 2 secondi.

**Shortcut Attivazione Uscite:** Uscite programmate e associate ai tasti numerici. Tendo premuto per qualche secondo il tasto numerico corrispondente all'Uscita, quest'ultima si Attiva/Disattiva, e sul display si evidenzia tale operazione



**Luce giardino  
attivata**



**Luce giardino  
disattivata**

## MENU TIMER

La centrale è dotata di un sistema di Timer, per Armare/Disarmare l'impianto, abilitare/disabilitare Uscite, abilitare/disabilitare Utenti. Durante l'inserimento automatico inizierà un tempo supplementare di 1 minuto, dopo tale tempo avrà inizio il tempo di uscita impostato. Durante il tempo di uscita, un Utente di livello 2 può fermare l'inserimento automatico.

Esempio di sequenza di programmazione :

- 1° impostazione INSERIMENTO impianto ore 8:00
- 2° impostazione INSERIMENTO impianto ore 9:00
- 3° impostazione INSERIMENTO impianto ore 10:00

In questo modo, se l'utente ferma il primo inserimento (con codice valido), la centrale proverà l'inserimento al 2° tentativo, dopo 1 ora (etc.).

Nel modo di inserimento automatico, la centrale si armerà SOLO se tutte le condizioni sono ok:

- tutte le zone a riposo
- nessun errore o difetto

In caso di zone non pronte, e/o segnalazioni di Tamper o Guasti, il sistema NON si inserirà, e sarà notificata la segnalazione di mancato inserimento.

Con gli inserimenti automatici non è possibile effettuare il bypass delle zone.

L'Utente di livello 2 può interrompere le operazioni con TIMER:

- Inserire il codice Utente
- portarsi nel menù TIMERS
- premere invio per modificare il parametro: (0 = timer disabilitati, 1 = timer abilitati)

Quando il parametro TIMER è impostato a 0, tutte le operazioni automatiche sono fermate.

## PROGRAMMAZIONE E CANCELLAZIONE CHIAVI

Un Utente Master può programmare le "chiavi" per tutti gli altri Utenti:

Entrare nel menù PROGRAMMAZIONE CHIAVI, confermare con ENTER, con le frecce Su e GIU selezionare Utente, inviare il comando di apprendimento premendo INVIO, partirà un tempo di 15" durante il quale i LED sul lettore lampeggiano, inserire una chiave nel lettore e quando il codice sarà appreso, i led non lampeggeranno più, e in tastiera sarà confermata l'avvenuta programmazione.

**PROGRAMMA CHIAVE**  
**Utente Nr 01**

**Inserire Chiave**  
**entro 15 sec.**

Per la cancellazione utilizzare lo stesso procedimento, ma entrando nel menù CANCELLA CHIAVI. Una volta selezionato l'utente da cancellare, premere INVIO per confermare la cancellazione.

## GESTIONE CREDITO RESIDUO

In questo menù è possibile inserire i parametri per l'invio dell'SMS di richiesta Credito.

I menù "TEL. ALTRO" e "SMS ALTRO" possono essere utilizzati per inserire i dati per specifici Operatori di telefonia Mobile.

Per Controllare il corretto valore del credito SIM, è importante che sia inserita la parola chiave. La parola chiave è una parola che si trova immediatamente prima del "valore del credito", nell'SMS ricevuto dal gestore. Il valore del credito viene aggiornato ogni volta che la centrale effettua chiamate o invia messaggi.

E' possibile inoltre impostare un valore di Soglia Credito, al di sotto del quale è possibile ricevere comunicazione dalla centrale (default = 3€)

## MENU PARAMETRI DI RETE

### ACCOUNT CLOUD

In questo menù ci sono tutti i i parametri utilizzati per la registrazione al cloud ( per l'utilizzo dell' APP).

**User Name:** è il nome che Identifica l'Utente/Impianto, ed è lo stesso che deve essere inserito nell' APP, in fase di registrazione della centrale.

**Password:** è la password legata all'Identificativo , è la stessa che deve essere inserita nell'APP, in fase di registrazione della centrale.

**UID CODE:** è il codice Identificativo della Centrale. E' univoco. Deve essere inserito nell'APP in fase di registrazione della centrale e tutti i caratteri devono essere inseriti rispettando il maiuscolo/minuscolo.

**NOTA:** è possibile avere stessi password e username con differenti UID code, nella stessa APP (es. casa principale, casa al mare, etc.)

**Servizio Cloud:** il servizio del cloud deve essere abilitato per avere a disposizione l' APP e le notifiche (push) in tempo reale. Il cloud inoltre può essere utilizzato anche per la programmazione remota della centrale.

**Nome Sistema:** è il nome della centrale, nella stessa APP è possibile registrare più centrali con nome differente.

## **MENÙ TEST**

La centrale è dotata di un tool di test per poter verificare il corretto funzionamento dell'impianto.

I test effettuabili sono sulle:

- sirene
- ingressi
- uscite
- chiamata vocali
- invio segnalazioni Contact ID

In fig. è possibile visualizzare le schermate per eseguire il test sirena, una volta entrati nel menù usare il tasto INVIO per attivare e disattivare il test sirena

Il test ingressi viene effettuato facendo il conto alla rovescia delle zone violate, nell'esempio in figura mancherebbero ancora 34 ingressi da testare. Ogni volta che un ingresso viene sbilanciato il sistema decrementa il contatore e attiva il buzzer tastiera, è possibile interrompere il test in qualsiasi momento premendo INVIO (✓). Questo sistema permette di testare tutti gli ingressi senza l'aiuto di personale, basta una sola persona. Interrompendo il test vengono elencate le eventuali zone che mancano dalla verifica.

Il test uscite prevede la selezione dell'uscita desiderata e l'attivazione della stessa per un tempo di 5 secondi. In figura è possibile vedere le schermate di test, utilizzare il tasto INVIO (✓) per attivare l'uscita.

Il Test per le chiamate vocali verrà effettuato sull'ottavo numero presente in rubrica.

La chiamata per l'invio dei protocolli ADEMCO verrà effettuata al primo numero di telefono della rubrica del Contact ID. L'evento comunicato e l'Esistenza in Vita. La chiamata si attiva premendo INVIO, attendere la conclusione del test.

Sulla destra alcuni esempi dei Menù di Test

**TEST**

**Sirena**

**TEST**

**Attivare???**

**TEST**

**Terminare???**

**TEST INGRESSI**

**Tot:34**

**V-stop**

**TEST USCITE**

**Tot:17**

**V-start**

**01-uscita 1**

**Attivare???**

**01-uscita 1**

**Attivata (4.3.2...)**

**TEST**

**Chiamata GSM**

**TEST**

**Contact ID GSM**

**TEST**

**Contact ID GPRS**

**TEST**

**SIA Ip GPRS**

**TEST**

**Ademco 4+2 GSM**

## GESTIONE SMS

### INSERIRE/DISINSERIRE LA CENTRALE VIA SMS

Per inserire e/o disinserire la centrale bisogna essere in possesso di un codice utente:

UPWD:111111 ARM=T INSERIMENTO TOTALE  
UPWD:111111 ARM=1 INSERIMENTO AREA1  
UPWD:111111 ARM=12357 INSERIMENTO DELLE AREE 1 - 2 - 3 - 5 - 7  
UPWD:111111 DISARM=T DISINSERIMENTO TOTALE  
UPWD:111111 DISARM= 2 DISINSERIMENTO DELLA SOLA AREA 2  
UPWD:111111 DISARM= 125 DISINSERIMENTO DELLE SOLE AREE 1 - 2 - 5  
UPWD:111111 ARM? RICHIESTA DELLO STATO INSERIMENTO DELLA CENTRALE  
ARM = 0 DISINSERITO  
ARM = T INSERITO TOTALE  
ARM = 125 INSERITE AREE 1 - 2 - 5

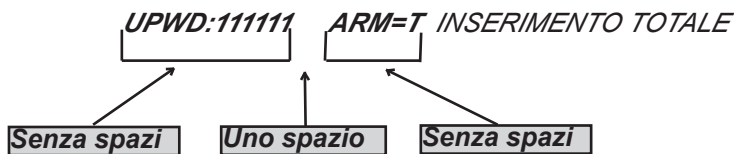

### COMANDI SMS

Questa è la lista completa di tutti i comandi di programmazione/interrogazione del sistema.

<b>LOCK</b>	COMANDO DI SBLOCCO SISTEMA (per consentire all'installatore le operazioni remote)
<b>TPWD</b>	DICHIARAZIONE PASSWORD TECNICO
<b>UPWD</b>	DICHIARAZIONE PASSWORD UTENTE
<b>ARM</b>	COMANDO DI INSERIMENTO
<b>DISARM</b>	COMANDO DI DISINSERIMENTO
<b>OUT.x"</b>	COMANDO DI SELEZIONE USCITA
<b>IN.x</b>	COMANDO DI SELEZIONE INGRESSO
<b>TEL.x"</b>	COMANDO DI SELEZIONE TELEFONI
<b>:</b>	UTILIZZATO PER COMUNICAZIONE CODICE UTENTE/INSTALL.
<b>=</b>	UTILIZZATO PER ASSEGNAZIONE PARAMETRI
<b>?</b>	UTILIZZATO PER RICHIESTA INFO

### COME CREARE UN SMS DI RICHIESTA E PROGRAMMAZIONE

Per dare un comando al sistema bisogna rispettare alcune semplici regole:

Per esempio l'installatore per modificare un numero di telefono, prima di tutto deve avere l'autorizzazione del proprietario dell'impianto (sblocco del sistema)

**UPWD:111111 LOCK=OFF** questo comando sblocca la programmazione da sms per 20 minuti.

Questo sblocco deve essere fatto dal titolare dell'impianto. (l'utente finale)

**Nota: l'utente finale non ha bisogno di sblocchi**

Ora l'installatore può dare il comando:

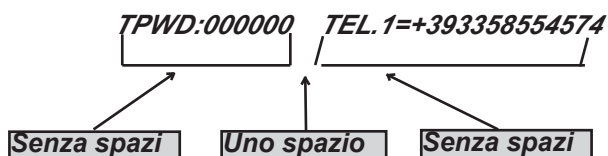

Come si vede il messaggio è fatto da 2 comandi:

1 - la dichiarazione di password (**TPWD:000000** oppure **UPWD:111111**) Questo comando necessita dei (:) (2 punti) per inserire il codice.

2 - è la parte operativa del messaggio che utilizza il (=) per assegnare l'operazione, il (?) per chiedere informazioni (di seguito alcuni esempi)

**TEL.1=+393358554574** impostazione numero telefonico    risposta del sistema **TEL.1:OK**

**OUT.2=1** attivazione uscita 2    risposta del sistema    **OUT.2:OK**

**OUT.4=0** disattivazione uscita 4    risposta del sistema    **OUT.4:OK**

**IN.2?** richiesta stato ingresso 2    risposta del sistema    **IN.2=OP** (in caso sia aperto) **IN.2=CL** (in caso sia a riposo)

# MENÙ DI PROGRAMMAZIONE DA TASTIERA - 1

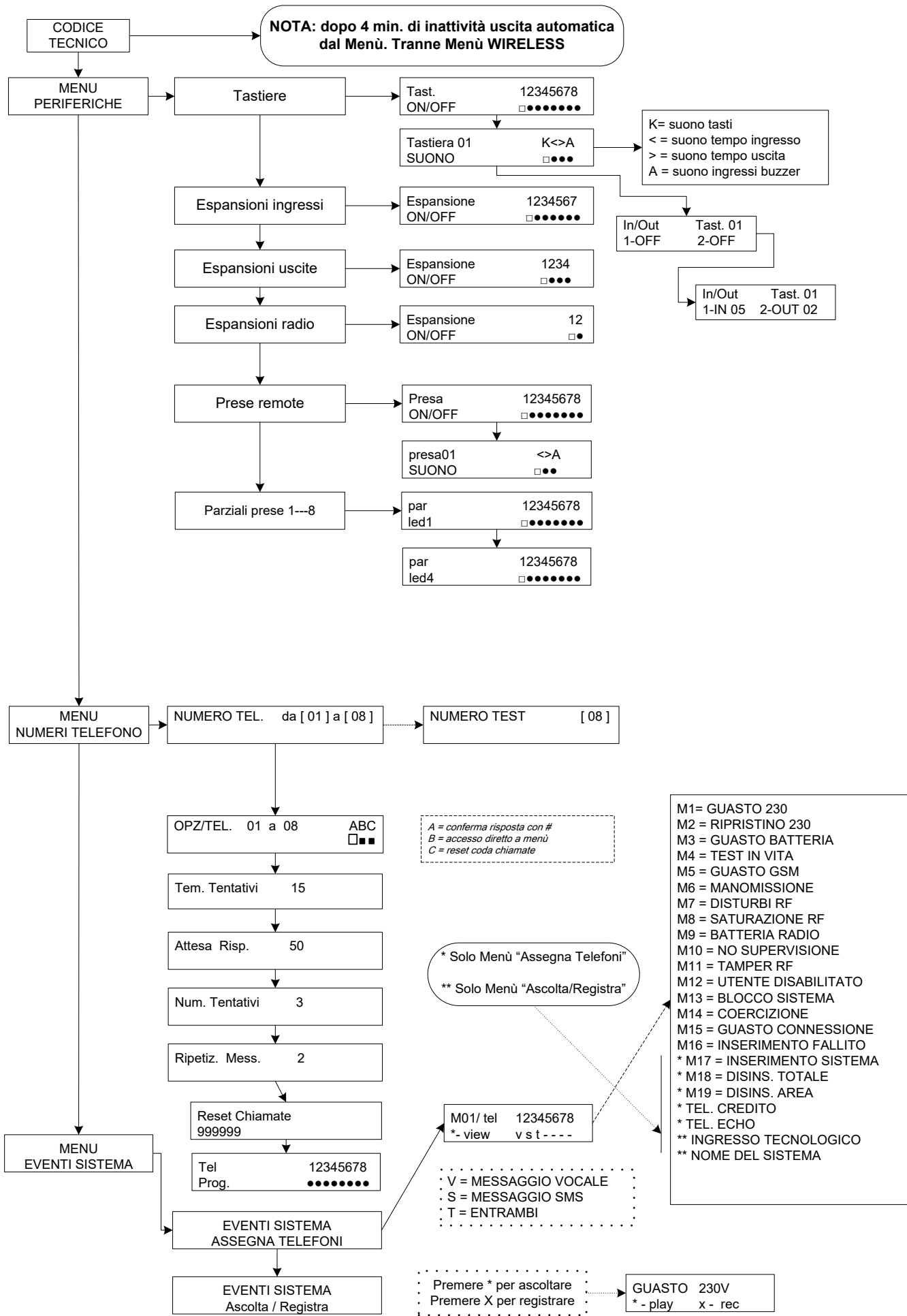

# MENÙ DI PROGRAMMAZIONE DA TASTIERA - 2

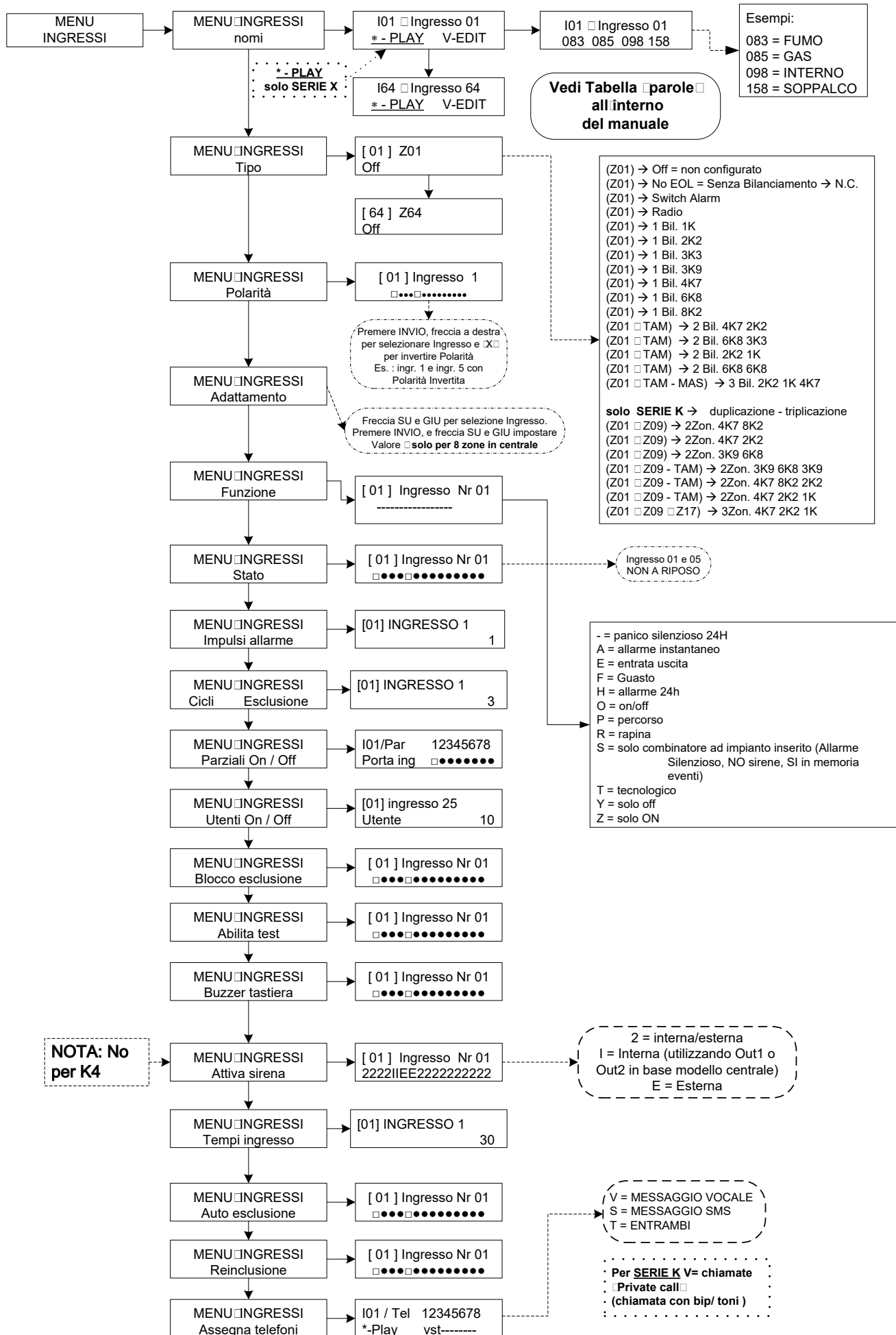

# MENÙ DI PROGRAMMAZIONE DA TASTIERA - 3

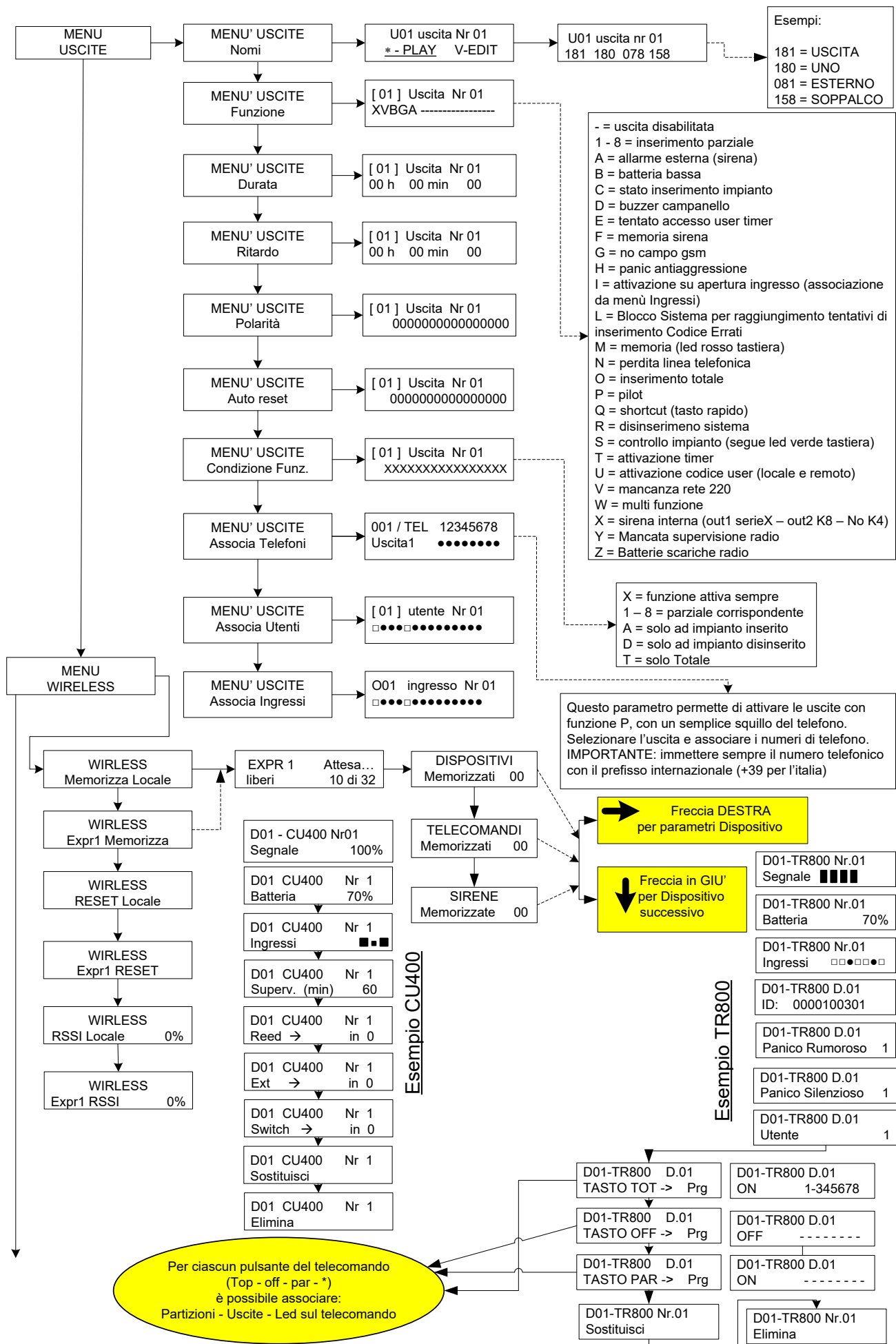

# MENÙ DI PROGRAMMAZIONE DA TASTIERA - 4

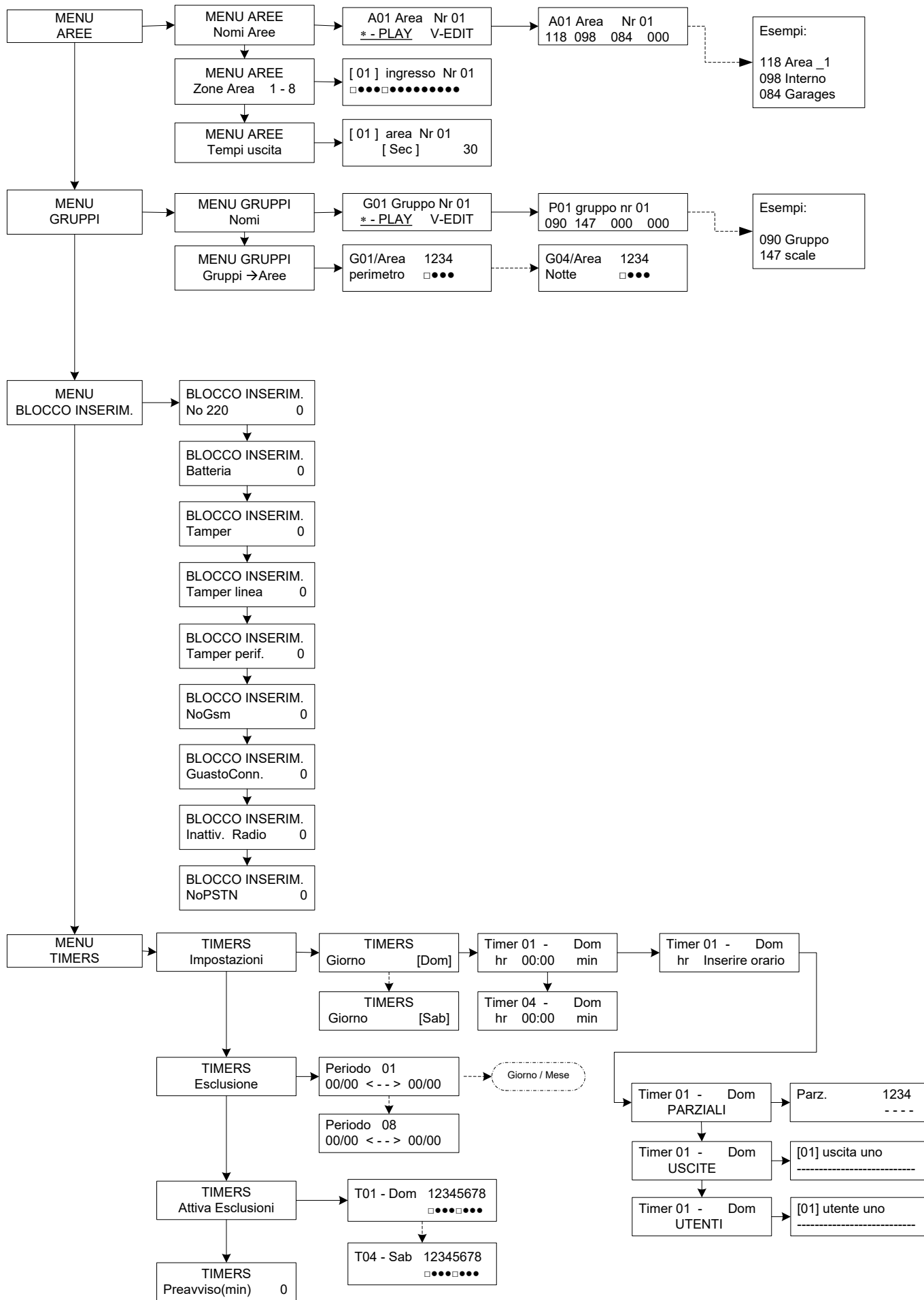

# MENÙ DI PROGRAMMAZIONE DA TASTIERA - 5

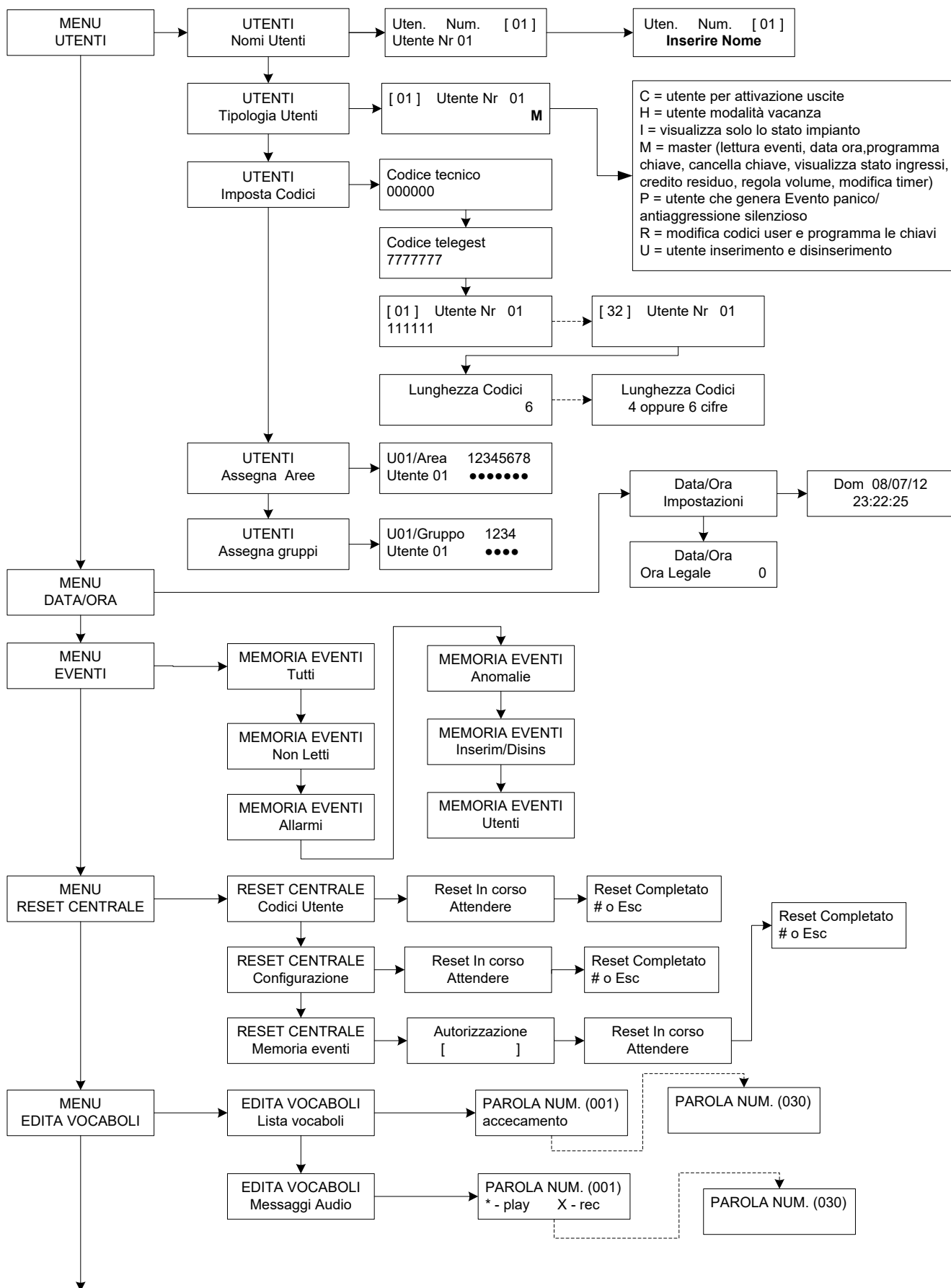

# MENÙ DI PROGRAMMAZIONE DA TASTIERA - 6

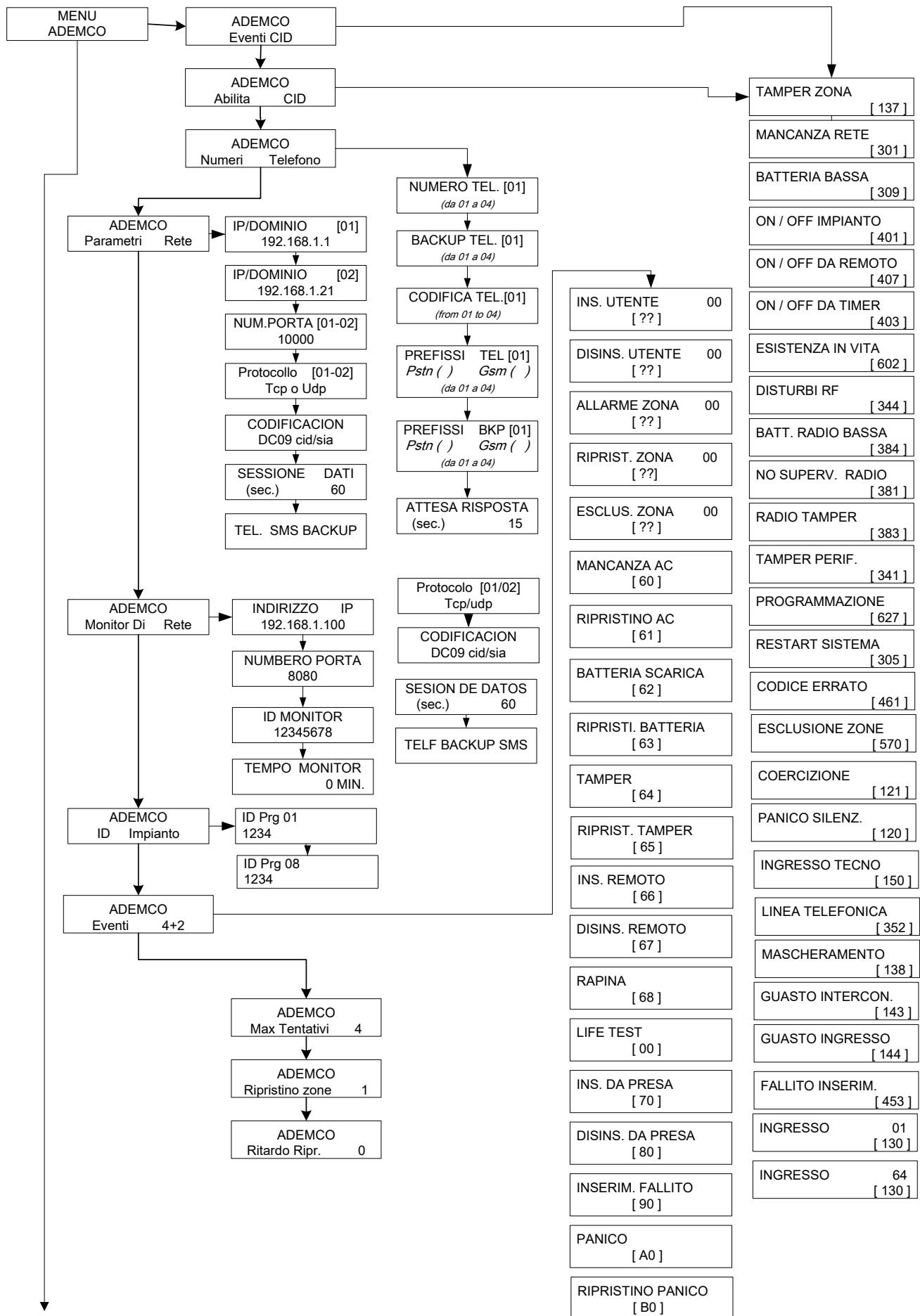

# MENÙ DI PROGRAMMAZIONE DA TASTIERA - 7

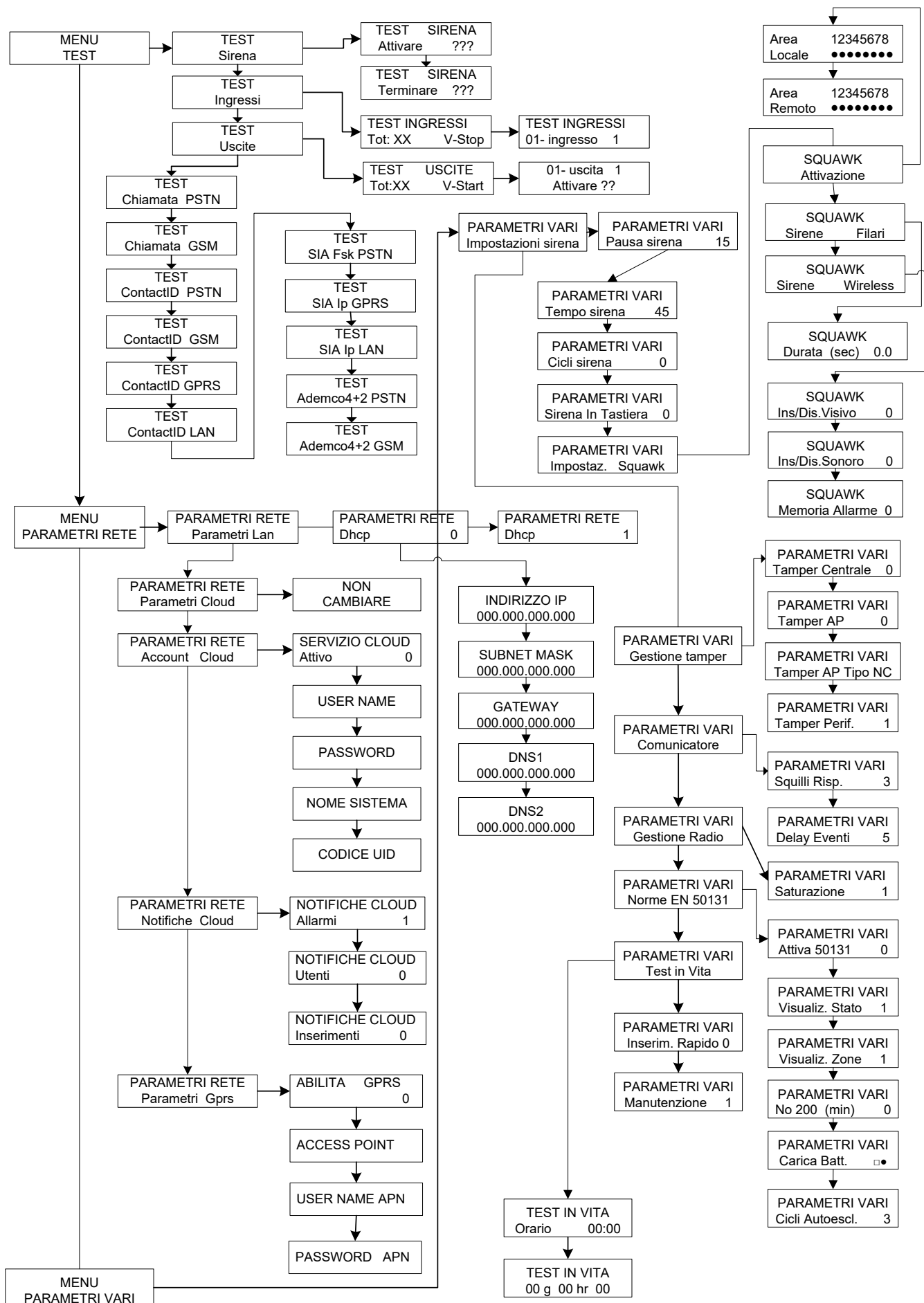

# MENÙ DI PROGRAMMAZIONE UTENTE 1

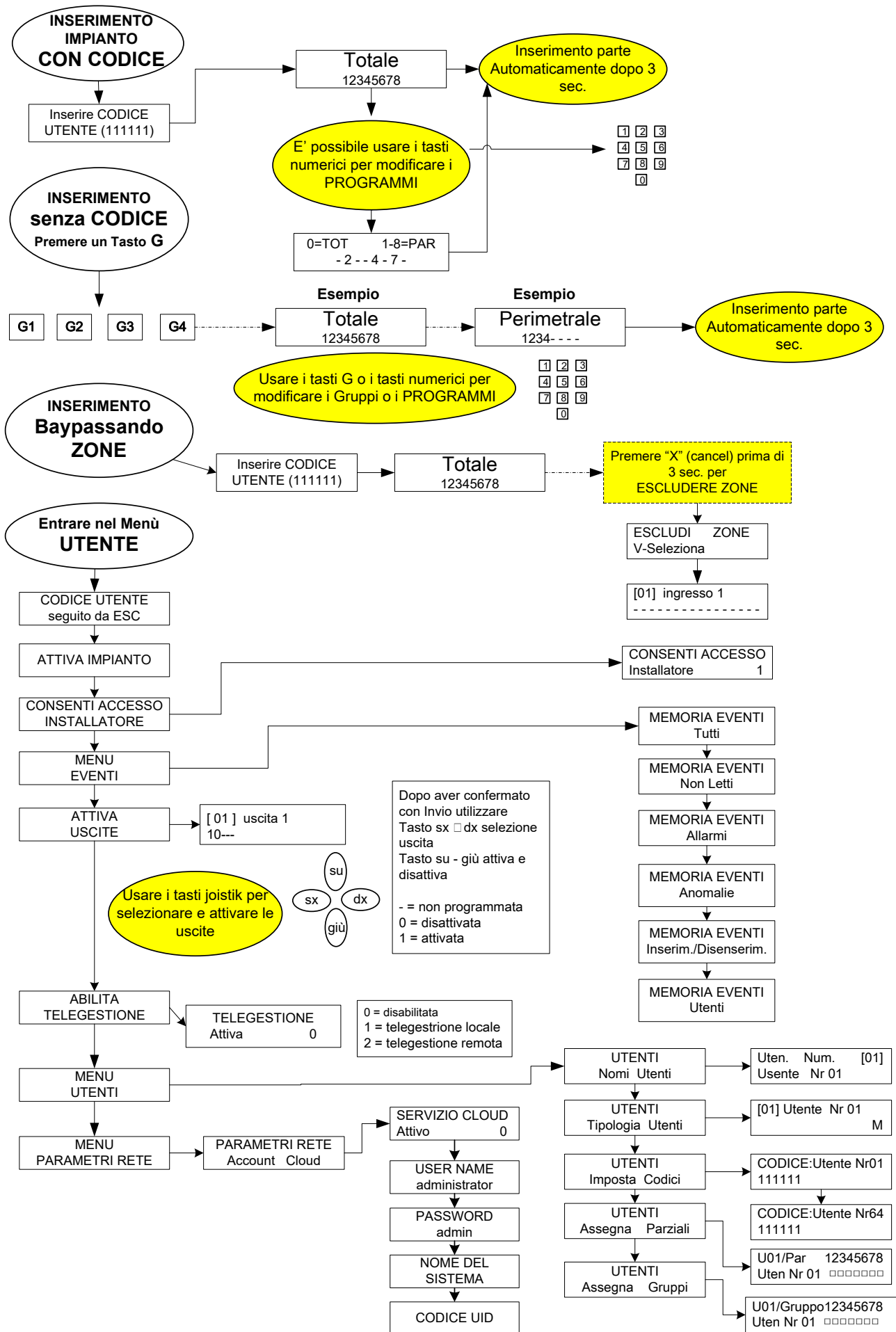

# MENÙ DI PROGRAMMAZIONE UTENTE 2

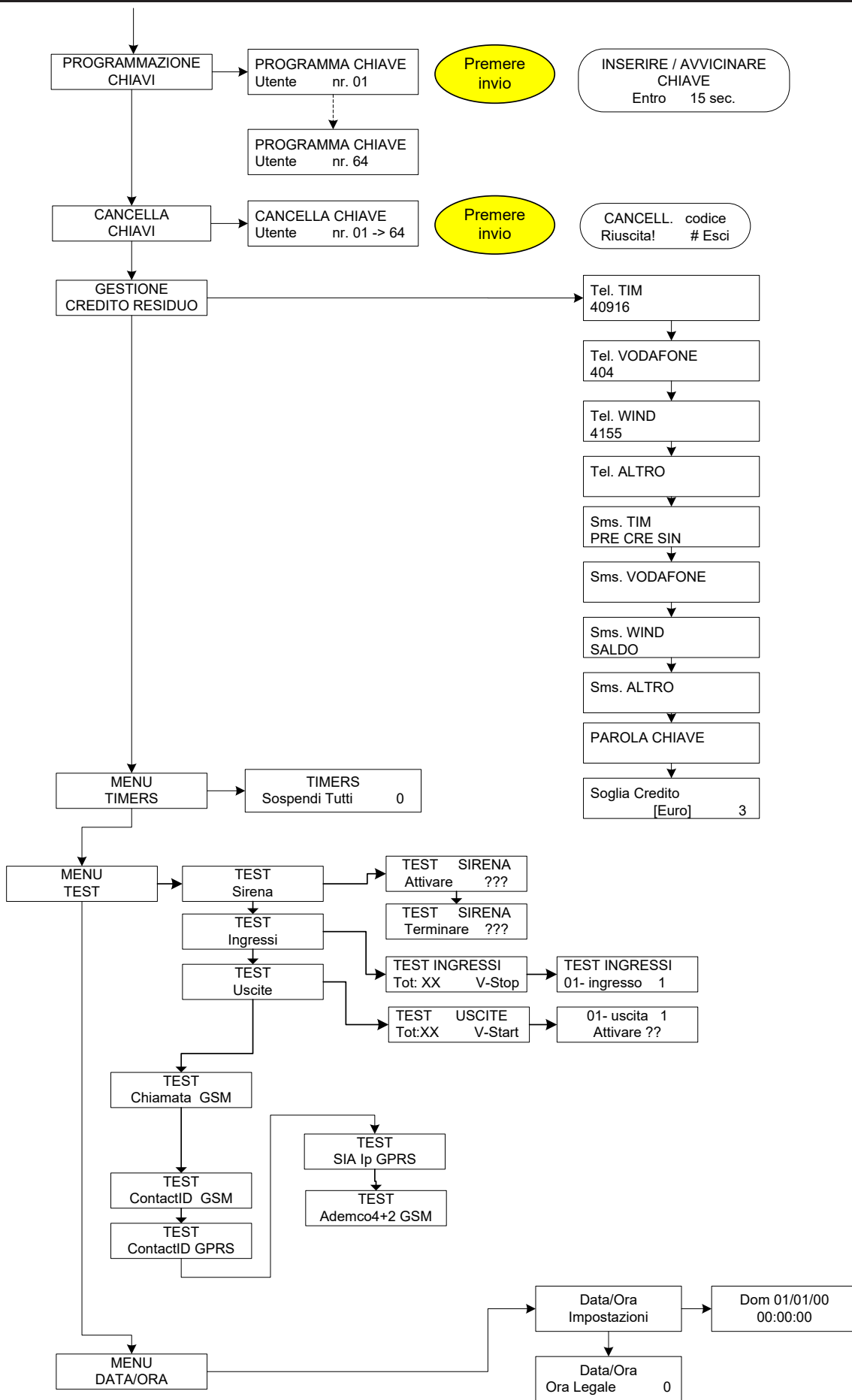

# indice

NOTE IMPORTANTI.....	2
GARANZIA.....	2
CONFORMITÀ.....	2
NORME DI RIFERIMENTO.....	2
CONSTRUTTORE.....	3
<b>CONTENUTO DELLA CONFEZIONE.....</b>	<b>3</b>
INTRODUZIONE.....	4
<b>COMUNICAZIONE ALLARMI.....</b>	<b>4</b>
<b>NOTIFICHE - DESCRIZIONE E CONFIGURAZIONE.....</b>	<b>4</b>
<b>LIVELLI DI ACCESSO.....</b>	<b>4</b>
<b>MEMORIA EVENTI.....</b>	<b>4</b>
<b>DISPOSITIVI PER IL CONTROLLO DEL SISTEMA.....</b>	<b>4</b>
<b>MONTAGGIO A MURO BOX PLASTICO.....</b>	<b>6</b>
<b>TAMPER DI PROTEZIONE.....</b>	<b>6</b>
<b>CABLAGGIO ALIMENTAZIONE PRINCIPALE E COLLEGAMENTO DI TERRA.....</b>	<b>7</b>
<b>BATTERIA DI BACKUP.....</b>	<b>9</b>
<b>X64GP SCHEDA PRINCIPALE.....</b>	<b>10</b>
<b>X64GP DESCRIZIONE SCHEDA E COLLEGAMENTI.....</b>	<b>10</b>
<b>X64GP TERMINALI.....</b>	<b>10</b>
<b>JP1 AND JP2 JUMPER A BORDO SCHEDA.....</b>	<b>10</b>
<b>DESCRIZIONE DEI LED.....</b>	<b>10</b>
<b>GPRS - 3G INDICAZIONI DEI LED.....</b>	<b>11</b>
<b>DISPOSITIVI PER IL CONTROLLO DEL SISTEMA.....</b>	<b>12</b>
<b>K LIGHT PLUS (DISPOSITIVO DI TIPO B).....</b>	<b>12</b>
<b>K LIGHT (DISPOSITIVO DI TIPO A).....</b>	<b>12</b>
<b>K LCD (DISPOSITIVO DI TIPO A).....</b>	<b>12</b>
<b>D BLUE (DISPOSITIVO DI TIPO B).....</b>	<b>13</b>
<b>K UNIKA (DISPOSITIVO DI TIPO C).....</b>	<b>14</b>
<b>KX MODULI : KXIN - KXOUT.....</b>	<b>15</b>
<b>FORI DI FISSAGGIO.....</b>	<b>15</b>
<b>KXin TERMINALI.....</b>	<b>16</b>
<b>KXin DESCRIZIONE.....</b>	<b>16</b>
<b>KXout TERMINALI.....</b>	<b>16</b>
<b>KXout DESCRIZIONE.....</b>	<b>16</b>
<b>COLLEGAMENTI - BUS SERIALE.....</b>	<b>17</b>
<b>COLLEGAMENTI - SIRENE.....</b>	<b>17</b>
<b>COLLEGAMENTI - CARICHI.....</b>	<b>17</b>
<b>COLLEGAMENTI - USCITE.....</b>	<b>17</b>
<b>COLLEGAMENTI - TERMINALI ZONE.....</b>	<b>18</b>
<b>COLLEGAMENTI - TERMINALI BATTERIA.....</b>	<b>19</b>
<b>CONNETTORE TAMPER.....</b>	<b>19</b>
<b>CONNETTORE PC.....</b>	<b>19</b>
<b>PERIFERICHE COLLEGABILI.....</b>	<b>19</b>
<b>TASTIERE K- LCD LIGHT.....</b>	<b>19</b>
<b>TASTIERE K-LCD LIGHT PLUS.....</b>	<b>19</b>
<b>TASTIERE K-LCD BLUE.....</b>	<b>19</b>
<b>TASTIERE K UNIKA.....</b>	<b>19</b>
<b>K-RADIO 800 - TASTIERA LCD CON MODULO RICEVENTE RADIO INTEGRATO.....</b>	<b>20</b>
<b>INSTALLAZIONE.....</b>	<b>20</b>
<b>SPECIFICHE TECNICHE.....</b>	<b>21</b>
<b>RICEVENTI RADIO.....</b>	<b>21</b>

<b>EXPR800</b> .....	<b>21</b>
<b>EXPR800 INSTALLAZIONE</b> .....	<b>22</b>
<i>ESPANSIONE INGRESSI</i> .....	22
<i>ESPANSIONE USCITE</i> .....	22
<i>INSERITORI (PRESE REMOTE)</i> .....	23
<i>PRIMA ACCENSIONE</i> .....	24
<i>RESET INIZIALE</i> .....	24
<i>VISUALIZZAZIONE A RIPOSO TASTIERA</i> .....	24
<i>PROGRAMMAZIONE (DA TASTIERA)</i> .....	24
<i>ENTRARE IN PROGRAMMAZIONE E MUOVERSI NEL MENÙ</i> .....	24
<b>CONFIGURAZIONE EN50131</b> .....	<b>24</b>
<i>MENÙ PERIFERICHE</i> .....	25
<b>TASTIERE CON LINEE A BORDO - PROGRAMMAZIONE</b> .....	<b>25</b>
<i>MENÙ NUMERI DI TELEFONO</i> .....	26
<i>IMPOSTARE I NUMERI DI TELEFONO</i> .....	26
<i>IMPOSTARE OPZIONI NUMERI DI TELEFONO (solo SERIE X)</i> .....	26
<i>MENÙ EVENTI SISTEMA</i> .....	27
<i>ASSEGNARE I NUMERI DI TELEFONO</i> .....	27
<i>ASCOLTARE / REGISTRARE MESSAGGI EVENTI</i> .....	28
<b>MENÙ INGRESSI</b> .....	<b>28</b>
<i>MENÙ INGRESSI: NOMI</i> .....	28
<i>SERIE X VOCABOLARIO NOMI</i> .....	29
<i>MENÙ INGRESSI: TIPO</i> .....	30
<i>MENÙ INGRESSI: POLARITA'</i> .....	30
<i>MENÙ INGRESSI: ADATTAMENTO</i> .....	30
<i>MENÙ INGRESSI: FUNZIONE</i> .....	31
<i>MENÙ INGRESSI: STATO</i> .....	32
<i>MENÙ INGRESSI: IMPULSI ALLARME</i> .....	32
<i>MENÙ INGRESSI: CICLI AUTOESCLUSIONE</i> .....	<b>32</b>
<i>MENÙ INGRESSI: AREE ON/OFF</i> .....	32
<i>MENÙ INGRESSI: UTENTI ON/OFF</i> .....	32
<i>MENÙ INGRESSI: BLOCCO ESCLUSIONE</i> .....	33
<i>MENÙ INGRESSI: ABILITA TEST</i> .....	33
<i>MENÙ INGRESSI: BUZZER TASTIERA</i> .....	33
<i>MENÙ INGRESSI: ATTIVA SIRENE</i> .....	34
<i>MENÙ INGRESSI: TEMPI INGRESSO</i> .....	34
<i>MENÙ INGRESSI: AUTO ESCLUSIONE</i> .....	34
<i>MENÙ INGRESSI: REINCLUSIONE</i> .....	35
<i>MENÙ INGRESSI: ASSEGNA TELEFONI</i> .....	35
<b>MENÙ USCITE</b> .....	<b>35</b>
<i>MENÙ USCITE: NOMI</i> .....	35
<i>MENÙ USCITE: FUNZIONE</i> .....	36
<i>MENÙ USCITE: DURATA</i> .....	37
<i>MENÙ USCITE: RITARDO</i> .....	37
<i>MENÙ USCITE: POLARITA'</i> .....	37
<i>MENÙ USCITE: AUTORESET</i> .....	37
<i>MENÙ USCITE: CONDIZIONE DI FUNZIONAMENTO</i> .....	38
<i>MENÙ USCITE: ASSOCIA TELEFONI</i> .....	38
<i>MENÙ USCITE: ASSOCIA UTENTI</i> .....	38
<i>MENÙ USCITE: ASSOCIA INGRESSI</i> .....	38
<b>MENÙ WIRELESS 868MHZ BI-DIREZIONALE</b> .....	<b>39</b>
<i>MENÙ WIRELESS: AUTOAPPRENDIMENTO DISPOSITIVI</i> .....	39
<b>SETUP TELECOMANDO</b> .....	<b>41</b>
<b>TELECOMANDO LED RIPORTO STATO</b> .....	<b>42</b>
<b>MENÙ WIRELESS: RESET RICEVENTE RADIO</b> .....	<b>42</b>
<b>MENÙ WIRELESS: RSSI</b> .....	<b>42</b>
<b>MENÙ AREE</b> .....	<b>43</b>

MENÙ AREE: NOMI AREE.....	43
MENÙ AREE: ZONE AREA (ASSEGNAZIONE DEGLI INGRESSI ALLE AREE).....	43
MENÙ AREE: TEMPI USCITA.....	43
MENÙ GRUPPI.....	43
MENÙ GRUPPI: NOMI.....	43
MENÙ GRUPPI: GRUPPI --> AREE (ASSOCIARE AREE AI GRUPPI).....	43
MENÙ BLOCCO INSERIMENTO.....	44
MENÙ TIMER.....	45
MENÙ TIMER: IMPOSTAZIONI.....	45
MENÙ TIMER: ESCLUSIONI.....	46
MENÙ TIMER: ATTIVA ESCLUSIONI.....	46
MENÙ CODICI UTENTI.....	46
MENÙ CODICI UTENTI: NOMI UTENTI.....	46
MENÙ CODICI UTENTI: TIPOLOGIA UTENTI.....	47
MENÙ CODICI UTENTI: IMPOSTA CODICI.....	47
MENÙ CODICI UTENTI: ASSEGNAZIONE DELLE AREE E DEI GRUPPI.....	47
UTILIZZO DELL'ULTIMO UTENTE - 64.....	47
MENÙ DATA / ORA.....	48
MENÙ EVENTI E LETTURA DELLE NOTIFICHE.....	48
MENÙ RESET CENTRALE.....	49
MENÙ EDITA VOCABOLI.....	49
MENÙ ADEMCO.....	50
EVENTI CID.....	50
ABILITA CID.....	<b>50</b>
ADEMCO NUMERI DI TELEFONO.....	50
ATTESA RISPOSTA.....	<b>50</b>
ADEMCO PARAMETRI DI RETE.....	<b>51</b>
ADEMCO MONITOR DI RETE.....	<b>51</b>
ADEMCO ID IMPIANTO.....	<b>51</b>
EVENTI 4+2.....	52
ADEMCO: MAX TENTATIVI.....	52
ADEMCO RISPRISTINO ZONE.....	52
ADEMCO RITARDO RIPRISTINO ZONE.....	52
MENÙ TEST.....	53
MENÙ PARAMETRI DI RETE.....	54
PARAMETRI CLOUD.....	54
ACCOUNT CLOUD.....	54
NOTIFICHE CLOUD.....	54
PARAMETRI GPRS.....	54
MENÙ PARAMETRI VARI.....	55
PARAMETRI VARI: IMPOSTAZIONI SIRENA.....	55
PAUSA SIRENA.....	55
TEMPO SIRENA.....	55
CICLI SIRENA.....	55
SIRENA IN TAST. (TASTIERA).....	55
IMPOSTAZIONE SQUAWK.....	55
PARAMETRI VARI: GESTIONE TAMPER.....	55
TAMPER CENTRALE.....	55
TAMPER AP.....	56
TAMPER AP TIPO.....	56
TAMPER PERIFERICHE.....	56
PARAMETRI VARI: COMUNICATORE (SOLO SERIE X).....	56
SQUILLI ALLA RISPOSTA.....	56
DELAY EVENTI.....	56
PARAMETRI VARI: GESTIONE RADIO.....	56
TASTO LEARN (SOLO PER RADIO 433 MHZ).....	56

SATURAZIONE.....	56
DISTURBO RADIO (SOLO PER RADIO 433 MHZ).....	56
PARAMETRI VARI: NORME EN 50131.....	57
EN 50131: ATTIVA CONFIGURAZIONE.....	57
EN 50131: VISUALIZZA STATO.....	57
EN 50131: VISUALIZZA ZONE - ANOMALIE.....	57
EN 50131: TEMPO NO 220AC.....	57
EN 50131: CARICA BATTERIA.....	57
EN 50131: CICLI AUTOESCL.....	57
PARAMETRI VARI: TEST IN VITA.....	57
PARAMETRI VARI: VIVAVOCE (SOLO SERIE X).....	57
PARAMETRI VARI: INSERIMENTO RAPIDO.....	58
PARAMETRI VARI: MANUTENZIONE.....	58
PROGRAMMAZIONE CENTRALE TRAMITE SOFTWARE.....	58
AMC MANAGER APP.....	59
REGISTRAZIONE APP.....	59
AGGIUNGERE LE CENTRALI NELL' APP.....	60
INFO SU STATO DELLA CENTRALE E SEGNALAZIONI.....	61
USO DELL'IMPIANTO.....	62
INSERIRE/DISINSERIRE AREE/GRUPPI.....	62
INSERIRE/DISINSERIRE I GRUPPI.....	62
BYPASS ZONE.....	62
<b>NOTIFICHE (LETTURA RAPIDA NUOVI EVENTI).....</b>	<b>63</b>
<b>MENU EVENTI.....</b>	<b>63</b>
<b>INFORMAZIONI DI SISTEMA.....</b>	<b>63</b>
<b>ABILITAZIONE ACCESSO INSTALLATORE.....</b>	<b>64</b>
<b>ABILITARE LA GESTIONE REMOTA.....</b>	<b>64</b>
<b>MENU CAMBIO CODICE.....</b>	<b>64</b>
<b>MENÙ DATA / ORA.....</b>	<b>64</b>
<b>ATTIVARE USCITE PROGRAMMATE.....</b>	<b>64</b>
<b>TASTO RAPIDO.....</b>	<b>64</b>
<b>MENU TIMER.....</b>	<b>65</b>
<b>PROGRAMMAZIONE E CANCELLAZIONE CHIAVI.....</b>	<b>65</b>
<b>GESTIONE CREDITO RESIDUO.....</b>	<b>65</b>
<b>MENU PARAMETRI DI RETE.....</b>	<b>65</b>
ACCOUNT CLOUD.....	65
MENÙ TEST.....	66
GESTIONE SMS.....	67
INSERIRE/DISINSERIRE LA CENTRALE VIA SMS.....	67
COMANDI SMS.....	67
COME CREARE UN SMS DI RICHIESTA E PROGRAMMAZIONE.....	67
MENÙ DI PROGRAMMAZIONE DA TASTIERA - 1.....	68
MENÙ DI PROGRAMMAZIONE DA TASTIERA - 2.....	69
MENÙ DI PROGRAMMAZIONE DA TASTIERA - 3.....	70
MENÙ DI PROGRAMMAZIONE DA TASTIERA - 4.....	71
MENÙ DI PROGRAMMAZIONE DA TASTIERA - 5.....	72
MENÙ DI PROGRAMMAZIONE DA TASTIERA - 6.....	73
MENÙ DI PROGRAMMAZIONE DA TASTIERA - 7.....	74
MENÙ DI PROGRAMMAZIONE UTENTE 1.....	75
MENÙ DI PROGRAMMAZIONE UTENTE 2.....	76